



COMUNE DI MONZA
Assessorato al Bilancio



Pompeo Calvi
Veduta del Duomo di Monza - 1839
Musei Civici di Monza

ALLEGATI AL BILANCIO DI PREVISIONE 2010
APPROVATO CON DELIBERA DI CONSIGLIO COMUNALE N. 19 DEL 26-02-2010



DELIBERAZIONE DELLA GIUNTA COMUNALE N. 48/2010

SETTORE: BILANCIO, PROGRAMMAZIONE ECONOMICA E TRIBUTI

SERVIZIO: BILANCIO E PROGRAMMAZIONE ECONOMICA

UFFICIO: RENDICONTAZIONE E GESTIONE FISCALE

ASSESSORATO: BILANCIO

OGGETTO: APPROVAZIONE SCHEMA DI BILANCIO DI PREVISIONE PER L'ESERCIZIO FINANZIARIO 2010, DI BILANCIO PLURIENNALE E DELLA RELAZIONE PREVISIONALE E PROGRAMMATICA PER IL TRIENNIO 2010-2012 E RELATIVI ALLEGATI.

L'anno Duemiladieci il giorno ventisei del mese di Gennaio alle ore 09:30 nella sala delle adunanze del palazzo civico si è riunita la Giunta Comunale.

Si dà atto che risultano presenti i seguenti n. 12 amministratori in carica:

| Nome | Qualifica | Presente | Nome | Qualifica | Presente |
|----------------------|--------------|----------|--------------------|-----------|----------|
| MARIANI MARCO | SINDACO | S | GARGANTINI PAOLO | Assessore | S |
| MELORO MARCO | VICE SINDACO | S | MANGONE OSVALDO | Assessore | S |
| CARUGO STEFANO | Assessore | S | ROMANI PAOLO | Assessore | N |
| MAFFE' PIERFRANCO | Assessore | S | ROMEO MASSIMILIANO | Assessore | N |
| ANTONICELLI GIOVANNI | Assessore | S | SASSOLI MARTINA | Assessore | S |
| BALDONI MARCO | Assessore | N | ARBIZZONI ANDREA | Assessore | S |
| BONESCHI CESARE | Assessore | S | CLERICI SILVERIO | Assessore | S |
| DI LIO ALFONSO | Assessore | S | | | |

Assume la Presidenza IL SINDACO: **MARIANI MARCO**

Assiste IL VICE SEGRETARIO: **RECALCATI EUGENIO**

IL PRESIDENTE

Constatata la legalità della riunione, invita la Giunta a trattare l'argomento segnato in oggetto.

LA GIUNTA COMUNALE

Sentita l'illustrazione della seguente proposta da parte dell'Assessore competente, Marco Meloro;

Premesso che, ai sensi dell'art. 174 del Testo Unico sull'ordinamento degli enti locali, approvato con Decreto Legislativo 18 agosto 2000, n. 267, la Giunta Comunale è tenuta a predisporre il progetto di bilancio di previsione del Comune per l'esercizio finanziario 2010, il progetto di bilancio pluriennale e di relazione previsionale e programmatica per il triennio 2010-2012 e relativi allegati, nei termini e secondo le modalità di cui alle vigenti disposizioni di legge;

Visti gli artt. 165, 170 e 171 del D.Lgs. 18.08.2000, n. 267 relativi alla stesura del Bilancio annuale di previsione, della relazione previsionale e programmatica e del bilancio pluriennale;

Visto l'art. 151, commi 1, 2 e 3, del D.Lgs. 18.08.2000, n. 267;

Visti i seguenti documenti contabili: lo schema di bilancio di previsione per l'esercizio 2010, lo schema di bilancio pluriennale per il triennio 2010-2012 e la relazione previsionale e programmatica per il triennio 2010-2012;

Dato atto che tali documenti contabili sono stati predisposti in base alla normativa vigente, ed in particolare:

- D.Lgs. 18.08.2000, n. 267 "Testo unico delle leggi sull'ordinamento degli enti locali";
- D.P.R. 31.01.1996, n. 194 "Regolamento per l'approvazione dei modelli di cui all'art. 114 del D.Lgs. n. 77/1995;
- D.P.R. 3 agosto 1998 n. 326 "Regolamento recante norme per l'approvazione degli schemi di relazione previsionale e programmatica degli Enti Locali di cui all'art. 114, comma 2, del D.Lgs. 25 febbraio 1995 n. 77 e successive modifiche";
- D.Lgs. 12 aprile 2006 n. 163 " Codice dei contratti pubblici di lavori, servizi, forniture" e successive modificazioni;
- Legge 23/12/2009 n. 191 "Disposizioni per la formazione del bilancio annuale e pluriennale dello Stato" (legge finanziaria 2010);

Dato atto altresì:

- che il progetto di bilancio di previsione 2010 è stato elaborato in termini di competenza nel rispetto dei principi contabili di cui all'art. 162 del Testo

Unico sull'ordinamento degli enti locali approvato con decreto legislativo 18.08.2000 n. 267;

- che il progetto di bilancio pluriennale per gli esercizi finanziari 2010-2012 è stato elaborato in termini di competenza e dovrà essere aggiornato annualmente in occasione della presentazione dei futuri bilanci di previsione e che gli stanziamenti previsti nel progetto di bilancio pluriennale per l'annualità 2010 corrispondono a quelli del relativo progetto di bilancio di previsione annuale;

Viste le seguenti deliberazioni di Giunta Comunale:

- delibera n. 787 del 13.10.2009: "Schema programma triennale delle opere pubbliche 2010/2012 ed elenco annuale degli interventi per l'anno 2010";
- delibera n. 33 del 19.01.2010: "Approvazione dei progetti preliminari, studi di fattibilità e stima dei costi per aggiornamento dello schema del programma triennale delle opere pubbliche 2010/2012 ed elenco annuale degli interventi per l'anno 2010";
- delibera n. 47 del 26.01.2010: "Servizi a domanda individuale ed altri servizi: definizione costi complessivi, tariffe e contribuzioni per l'anno 2010";
- delibera n. 46 del 26.01.2010: "Manovra tributaria accompagnatoria del Bilancio di Previsione 2010";
- delibera n. 45 del 26.01.2010: "Piano delle valorizzazioni e delle alienazioni 2010" di cui all'articolo 58 del D.Lgs. n. 112/2008;

Visto il Programma di manutenzione Alloggi Comunali - anno 2010 ai sensi dell'art. 33, comma 4, della Legge Regionale n. 27/2009;

Visto il vigente regolamento di contabilità del Comune di Monza;

Visto lo Statuto dell'Ente;

Visto il decreto del Ministero dell'Interno del 17/12/2009 che ha fissato al 30.04.2010 il termine per l'approvazione del bilancio di previsione;

Preso atto che il responsabile del procedimento ai sensi della Legge 241/1990 e s.m.i., riferito al presente provvedimento risulta il Dott. Luca Pontiggia, Dirigente del Settore Bilancio, Programmazione economica e Tributi;

Visto l'allegato parere favorevole in ordine alla regolarità tecnica, espresso sulla proposta in esame dal Dirigente Dott. Luca Pontiggia, ai sensi dell'art. 49, c. 1, del D.Lgs. 267/2000;

Dato atto che, non comportando impegno di spesa o diminuzione di entrata, sulla presente proposta non occorre il parere contabile di cui all'art. 49, c. 1, del D.Lgs. 267/2000;

Con il voto favorevole dei presenti

DELIBERA

1. Di approvare i seguenti documenti contabili: lo schema di bilancio di previsione per l'esercizio 2010, lo schema di bilancio pluriennale per il triennio 2010-2012, la relazione previsionale e programmatica per il triennio 2010-2012 e relativi allegati, allegati in formato cartaceo e conservati in originale presso l'ufficio Deliberazioni G.C.;
2. Di trasmettere i suddetti documenti contabili all'Organo di Revisione perché provveda al parere previsto all'art. 239, comma 1, lett. b), del D.Lgs. 18.08.2000, n. 267;
3. Di prendere atto che, ai sensi del vigente Regolamento di contabilità, nei termini stabiliti dall'art. 10, si procederà alla trasmissione dello schema di Bilancio alla Commissione Bilancio, ai Consiglieri Comunali ed ai Consigli Circostrizionali ai fini degli adempimenti di competenza;
4. Di dichiarare il presente provvedimento, con separata ed unanime votazione, immediatamente eseguibile giusta l'art. 134, c. 4, del D.Lgs. 267/2000.

~



COMUNE DI MONZA
PROVINCIA DI MONZA E BRIANZA

SETTORE BILANCIO-PROGRAMM. ECONOMICA-TRIBUTI

SERVIZIO BILANCIO E PROGRAMMAZIONE ECONOMICA

RENDICONTAZIONE E GESTIONE FISCALE

PROPOSTA DI DELIBERAZIONE N. 69 DEL 26/01/2010:

OGGETTO: APPROVAZIONE SCHEMA DI BILANCIO DI PREVISIONE PER L'ESERCIZIO FINANZIARIO 2010, DI BILANCIO PLURIENNALE E DELLA RELAZIONE PREVISIONALE E PROGRAMMATICA PER IL TRIENNIO 2010-2012 E RELATIVI ALLEGATI

PARERE DI REGOLARITÀ TECNICA

Ai sensi dell'art.49 del D.Lgs. 18 agosto 2000, n.267, si esprime parere favorevole in ordine alla regolarità tecnica sulla proposta di deliberazione indicata in oggetto.

Monza, 26/01/2010

IL DIRIGENTE
(Dott. Luca Pontiggia)

Il presente verbale viene letto e sottoscritto come segue:

IL SINDACO/PRESIDENTE

- Marco Mariani -



IL VICE SEGRETARIO GENERALE

- Eugenio Recalcati -

Copia della deliberazione, costituita dal presente atto e da n. 4 allegati, viene affissa in pubblicazione all'Albo pretorio il e vi resterà per 15 giorni consecutivi.

In pari data viene trasmessa ai Capigruppo Consiliari e ai Presidenti delle Circostrizioni.

IL SEGRETARIO GENERALE

- Ileana Musicò -

La presente deliberazione in pubblicazione all'Albo pretorio dal è stata dichiarata immediatamente eseguibile.

IL SEGRETARIO GENERALE

- Ileana Musicò -

CERTIFICATO DI ESECUTIVITÀ

Si certifica che la suestesa deliberazione è stata pubblicata nelle forme di legge all'Albo pretorio per quindici giorni consecutivi dal al

E' divenuta esecutiva dal

ai sensi di legge.

IL SEGRETARIO GENERALE

- Ileana Musicò -

Monza li

COMUNE DI MONZA

Settore Bilancio e Programmazione economica

**Allegati al Bilancio di previsione 2010:
documenti di cui all'art. 172, lettera a)
del D.Lgs. 18 agosto 2000, n. 267**



COPIA

COMUNE DI MONZA

Codice Ente N. 11037 Protocollo N. 48901
Iscrizione o.d.g. N.85
DELIBERAZIONE N. 31 DEL 11.5.2009

**VERBALE DI DELIBERAZIONE
DEL CONSIGLIO COMUNALE**

**OGGETTO: APPROVAZIONE DEL RENDICONTO DI GESTIONE DELL'ESERCIZIO 2008 E
RELATIVI ALLEGATI.**

Seduta pubblica del 11.5.2009 Convocazione 1^ Sessione Ordinaria
 straordinaria
 d'urgenza

CONSIGLIERI IN CARICA

| | | | |
|-----------------------------|-----------------------|--------------------|-------------|
| Mariani Marco | Sindaco | Gesuita Domenico | Consigliere |
| Inga Domenico | Presidente | Ghezzi Giuliano | " |
| Longoni Egidio | Ufficio di Presidenza | Giudici Carla | " |
| Tognini Marco | " | Mancuso Anna Maria | " |
| Mariani Stefano | Consigliere Anziano | Mariani Alberto | " |
| Adamo Rosario | Consigliere | Marrazzo Antonio | " |
| Arbizzoni Andrea | " | Monguzzi Marco | " |
| Ascrizzi Vincenzo | " | Montalbano Rosario | " |
| Beghin Maurizio | " | Monti Renzo | " |
| Boscarino Franco | " | Palumbo Stefano | " |
| Brioschi Francesco Maurizio | " | Petrucci Daniele | " |
| Bubba Carmine | " | Pepe Francesco | " |
| Caglioti Eliana | " | Pilotto Paolo | " |
| Civati Sergio | " | Riga Domenico | " |
| Colombo Andrea | " | Rossi Gabriella | " |
| Colombo Elena | " | Scanagatti Roberto | " |
| Confalonieri Paolo | " | Scotti Alessandro | " |
| Dalla Muta Massimiliano | " | Viganò Alfredo | " |
| De Pasquale Ruggiero | " | Villa Simone | " |
| Faglia Michele | " | Vimercati Luca | " |
| Gabetta Antonio | " | | |

| | | | |
|----------------------|--------------|--------------------|-----------|
| Allevi Dario | Vice Sindaco | Gargantini Paolo | Assessore |
| Antonicelli Giovanni | Assessore | Maffè Pierfranco | " |
| Arizzi Lucia | " | Mangone Osvaldo | " |
| Baldoni Marco | " | Meloro Marco | " |
| Boneschi Cesare | " | Romani Paolo | " |
| Carugo Stefano | " | Romeo Massimiliano | " |
| Di Lio Alfonso | " | Sassoli Martina | " |

Fatto eseguire l'appello nominale dal Segretario Generale, il Sig. Domenico Inga che assume la presidenza, accerta che risultano assenti all'appello i Consiglieri: Longoni, Adamo, Ascrizzi, Beghin, Bertola, Brioschi, Bubba, Civati, Colombo E, De Pasquale, Faglia, Giudici, Marrazzo, Montalbano, Pilotto, Rossi, Scanagatti, Scotti, Viganò.
Partecipa all'adunanza il Segretario Generale del Comune, Dott. Ssa Ileana Musicò
Il Presidente accertato il numero legale degli intervenuti, dichiara aperta la seduta alle ore 20.30

SEDUTA DELL'11 MAGGIO 2009

N.31/48901 APPROVAZIONE DEL RENDICONTO DI GESTIONE DELL'ESERCIZIO 2008 E RELATIVI ALLEGATI.

Il Presidente del Consiglio comunale riprende l'esame dell'oggetto la cui illustrazione è avvenuta nella seduta del 4 maggio 2009 e la cui trattazione è proseguita nella seduta del 6 maggio 2009 come risulta rispettivamente dai verbali nn.28 e 30.

OMISSIS

Nessun altro intervenendo, il Presidente del Consiglio Comunale pone in votazione la proposta di deliberazione relativa a: ***“Approvazione del rendiconto di gestione dell'esercizio 2008 e relativi allegati”*** nel testo sottoriportato:

“”LA GIUNTA COMUNALE

Premesso che:

- Con propria deliberazione n. 262 del 3.4.2009 ha approvato la proposta di rendiconto di gestione dell'esercizio 2008 e la relazione illustrativa della gestione di cui all'art. 231 del D.Lgs. 267/2000;
- il Bilancio di previsione per l'esercizio 2008 è stato approvato con deliberazione del Consiglio Comunale n. 14 del 07.03.2008, esecutiva ai sensi di legge;
- il Rendiconto di gestione dell'esercizio 2007 è stato approvato con deliberazione del Consiglio Comunale n. 33 del 21.07.2008, esecutiva ai sensi di legge,

Dato atto che il rendiconto della gestione è stato redatto in conformità allo schema di cui al D.P.R. 31/01/1996, n. 194;

Preso atto delle operazioni di riaccertamento dei residui attivi e passivi effettuata dal responsabile del servizio finanziario con determinazione n. 665 del 18.03.2009 in conformità agli artt. 189 e 190 del T.U. sull'ordinamento degli enti locali approvato con D.Lgs. 18 agosto 2000, n. 267;

Ritenuto pertanto che per effetto della sopra citata operazione di riaccertamento debba procedersi all'eliminazione dei residui attivi degli esercizi 2007 e precedenti, per l'ammontare di € 1.716.010,76 cui fa riscontro l'eliminazione dei residui passivi degli esercizi 2007 e precedenti per € 5.058.553,10;

Considerato che la relazione della Giunta Comunale è stata redatta in ottemperanza all'art. 151, comma 6, ed all'art. 231 del T.U. sull'ordinamento degli enti locali approvato con D.Lgs. 18 agosto 2000, n. 267;

Vista la “Relazione al rendiconto della gestione 2008”, nonché gli altri allegati al rendiconto della gestione 2008 dai quali si evince:

- l'andamento dei più significativi dati finanziari nel quinquennio 2004-2008;
- che è stato assicurato il finanziamento del servizio di nettezza urbana nell'esercizio 2008 con un tasso di copertura del 85,78% dato da un'entrata di € 14.230.364,00 ed un costo copribile di € 16.986.304,75;
- che i servizi acquedotto e gas sono gestiti dalla soc. "Agam spa";
- che la copertura dei servizi a domanda individuale, quantificata a consuntivo in base all'art. 14 del D.L. 415/89, convertito con L. 38/90 è stata del 52,57%;
- che per quanto riguarda il finanziamento di opere pubbliche nel corso del 2008 si è proceduto alla contrazione di mutui per € 15.656.405,54;
- che la cassa presenta un saldo finale al 31 dicembre 2008 di € 35.150.756,14 registrando un incremento di € 5.183.235,59 rispetto a quello al 31/12/2007 che ammontava a € 29.967.520,55;
- che l'avanzo di amministrazione 2007 di € 6.753.172,67 è stato applicato per complessivi € 6.730.681,38;
- che la gestione di competenza 2008 chiude con un avanzo di € 4.167.990,37 derivante da spese impegnate per € 201.483.031,68 finanziate da risorse accertate per € 198.931.170,55 e dall'avanzo 2007 impegnato per € 6.719.851,50;
- che in sede di chiusura si è registrato un avanzo nella gestione residui pari a € 3.415.352,02 ed un avanzo della gestione di competenza per € 4.167.990,37;
- che l'avanzo di amministrazione, compreso di € 10.829,88 di avanzo 2007 non impegnato, risultante dalla gestione finanziaria complessiva dell'esercizio 2008 è di € 7.583.342,39 così composto:

| | | |
|--|----------|---------------------|
| Avanzo presunto applicato al Bilancio 2008 | € | 0,00 |
| Fondi vincolati | € | 51.413,33 |
| Fondi per il finanziamento spese in conto capitale | € | 1.485.209,36 |
| Fondi non vincolati | € | 6.046.719,70 |
| TOTALE | € | 7.583.342,39 |

Visto il Conto Economico della gestione 2008 che si chiude con un risultato positivo di € 13.858.916,58;

Visto il Conto del Patrimonio che presenta al 31/12/2008 attività pari a € 613.459.683,43 e passività pari a € 613.459.683,43, evidenziando un patrimonio netto di € 368.648.255,58;

Preso atto del rispetto degli obiettivi del Patto di stabilità interno agli Enti Locali fissati dalla legge finanziaria per l'anno 2007 (Legge 296 del 27.12.2006, art. 1, commi 676-702) e dalla legge finanziaria per l'anno 2008 (Legge 244 del 24.12.2007, art. 1, commi 379-386);

Dato atto che i conti degli agenti contabili interni e del Tesoriere relativi all'esercizio 2008 sono stati regolarmente presentati ed approvati, e le loro risultanze sono coerenti con quelle del presente rendiconto;

Ciò premesso e considerato,

Preso atto che il responsabile del procedimento, ai sensi della Legge 241/1990 e s.m.i. riferito al presente provvedimento risulta il Dott. Luca Pontiggia;

Visto l'allegato parere favorevole in ordine alla regolarità tecnica e contabile espresso sulla proposta in esame dal dirigente responsabile del settore Bilancio, Programmazione Economica e Tributi ai sensi dell'art. 49, c.1, del D.Lgs. 267/2000.

Propone all'Onorevole Consiglio Comunale di voler

DELIBERARE

- 1) Di approvare il Rendiconto della gestione del Comune relativo all'esercizio 2008 e relativi allegati, inclusi nel presente provvedimento;
- 2) Di dare atto che il Conto del Bilancio relativo all'esercizio finanziario 2008 si concretizza nelle seguenti risultanze finali:

| | residui | competenza | totali |
|---|----------------|----------------|----------------|
| Fondo cassa all'1.1.2008 | | | 29.967.520,55 |
| Riscossioni | 55.410.301,54 | 141.040.002,58 | 196.450.304,11 |
| Pagamenti | 69.180.480,87 | 122.086.587,66 | 191.267.068,53 |
| Fondo cassa al 31.12.2008 | | | 35.150.756,14 |
| Residui attivi | 106.127.465,95 | 57.891.167,97 | 164.018.633,92 |
| Residui passivi | 112.189.603,65 | 79.396.444,02 | 191.586.047,67 |
| Avanzo di amministrazione | | | 7.583.342,39 |
| Avanzo di amministrazione presunto applicato al bilancio 2008 | | | 0,00 |
| Avanzo di amministrazione da applicare | | | 7.583.342,39 |

- 3) di prendere atto delle operazioni di riaccertamento dei residui attivi e passivi, previa revisione delle ragioni del mantenimento in tutto o in parte degli stessi effettuata dal responsabile del servizio finanziario con determinazione n. 665 del 18.03.2009;
- 4) di dichiarare l'inesistenza di debiti fuori bilancio alla data del 31/12/2008 riconoscibili ai sensi dell'art. 194 del D.Lgs. 267/2000, come dichiarato anche dai dirigenti per la situazione dei rispettivi settori;

- 5) di dare atto che non sussistono le condizioni di cui agli artt. 242 e 244 del T.U. sull'ordinamento degli enti locali approvato con D.Lgs. 18 agosto 2000, n. 267, non essendo stato dichiarato il dissesto finanziario e non essendo rilevabili dal rendiconto della gestione per l'esercizio finanziario 2008 gravi ed incontrovertibili condizioni di squilibrio evidenziabili con i parametri obiettivi di cui al decreto del Ministero dell'Interno del 10 giugno 2003, n. 217 come da tabella allegata al rendiconto della gestione;
- 6) di dare atto che i conti degli agenti contabili interni e del Tesoriere relativi all'esercizio 2008 sono stati regolarmente presentati ed approvati, e le loro risultanze sono coerenti con quelle del presente rendiconto;
- 7) di dare atto che con deliberazione consiliare n. 33 in data 29.09.2008 esecutiva ai sensi di legge è stata effettuata la ricognizione sullo stato di attuazione dei programmi e attestato il permanere degli equilibri generali di bilancio per l'esercizio 2008, ex art. 193 del T.U. sull'ordinamento degli enti locali approvato con D.Lgs. 18 agosto 2000, n. 267;

Inoltre, considerato che sussistono le condizioni di urgenza, propone al Consiglio Comunale di voler

DELIBERARE

con separata votazione ed a maggioranza dei consiglieri assegnati l'immediata eseguibilità del presente provvedimento, ai sensi dell'articolo 134, comma 4, del D.Lgs n. 267/2000."""

Le operazioni di voto avvengono con voto palese a mezzo del sistema elettronico.

L'esito della votazione accertato con l'assistenza degli scrutatori Palumbo, Tognini, Bubba è il seguente:

Consiglieri presenti n. 36 Votanti n. 36 Maggioranza richiesta 19

Voti favorevoli n.24

Voti contrari n. 12

Rispetto alle risultanze dell'appello iniziale, erano presenti in aula per la votazione i Consiglieri:

Adamo, Arbizzoni, Boscarino, Caglioti, Colombo A., Dalla Muta, Gabetta, Gesuita, Ghezzi, Inga, Mancuso, Mariani A, Mariani M., Mariani S., Monguzzi, Monti, Palumbo, Pepe, Petrucci, Riga, Scotti, Tognini, Villa, Vimercati, Beghin, Bertola, Bubba, Civati, Colombo E., Faglia, Longoni, Montalbano, Pilotto, Rossi, Scanagatti, Viganò.

In base all'esito della votazione, il Presidente del Consiglio comunale dichiara che il **RENDICONTO DI GESTIONE DELL'ESERCIZIO 2008 E RELATIVI ALLEGATI** è approvato.

Il Presidente del Consiglio comunale pone in votazione l'immediata eseguibilità della stessa deliberazione.

Le operazioni di voto avvengono con voto palese a mezzo del sistema elettronico.

L'esito della votazione accertato con l'assistenza degli stessi scrutatori è il seguente:

Consiglieri presenti 36 Votanti n. 36 Maggioranza richiesta n. 21

Voti favorevoli n. 24

Voti contrari n. 12

Rispetto alle risultanze dell'appello iniziale, erano presenti in aula per la votazione i Consiglieri:

Adamo, Arbizzoni, Boscarino, Caglioti, Colombo A., Dalla Muta, Gabetta, Gesuita, Ghezzi, Inga, Mancuso, Mariani A, Mariani M., Mariani S., Monguzzi, Monti, Palumbo, Pepe, Petrucci, Riga, Scotti, Tognini, Villa, Vimercati, Beghin, Bertola, Bubba, Civati, Colombo E., Faglia, Longoni, Montalbano, Pilotto, Rossi, Scanagatti, Viganò.

Visto l'esito della votazione, la presente deliberazione è dichiarata **immediatamente eseguibile**, ai sensi dell'art.134 comma 4 del T.U.E.L. 267/2000.



COMUNE DI MONZA
PROVINCIA DI MILANO

SETTORE BILANCIO, PROGRAMMAZIONE ECONOMICA E TRIBUTI

SERVIZIO BILANCIO E PROGRAMMAZIONE ECONOMICA

UFFICIO PROGRAMMAZIONE, RENDICONTAZIONE, FISCALE E CONTABILITA' ECONOMICA

PROPOSTA DI DELIBERAZIONE N. 306 DEL 03/04/2009:

OGGETTO: APPROVAZIONE DEL RENDICONTO DI GESTIONE DELL'ESERCIZIO 2008 E
RELATIVI ALLEGATI

PARERE DI REGOLARITÀ TECNICA E CONTABILE

Ai sensi dell'art.49 del D.Lgs. 18 agosto 2000, n.267, si esprime parere favorevole in ordine alla regolarità tecnica e contabile sulla proposta di deliberazione indicata in oggetto.

Monza, 03/04/2009

IL DIRIGENTE
Dott. Luca Fontiggia



Settore Bilancio, Programmazione Economica e Tributi

parere n. 2/2009

*Al Presidente del Consiglio Comunale
Sig. Domenico Inga*

e p.c. Al Sig. SINDACO

All'assessore al Bilancio Dr. M.Meloro

S E D E

Monza, 23 aprile 2009

Si comunica che la COMMISSIONE CONSILIARE BILANCIO - TRIBUTI -
PROGRAMMAZIONE ECONOMICA E FINANZIARIA - ECONOMATO riunitasi in data 22/23
aprile 2009

ha espresso

PARERE FAVOREVOLE

alla proposta di deliberazione relativa a: "APPROVAZIONE DEL RENDICONTO DI
GESTIONE DELL'ESERCIZIO 2008 E RELATIVI ALLEGATI" - OGGETTO N° 85 - come di
seguito specificato:

- Favorevoli: A.N. verso P.d.L. - F.I. verso P.d.L. - LEGA NORD -
LISTA MIDA - GRUPPO MISTO (totale voti 26)
- Contrari: 0
- Astenuti: CITTA' PERSONE L. F. - PARTITO DEMOCRATICO (totale voti 13)
- Presenti non votanti: 0
- Assenti: P.R.C. (totale voti 1)

Il Presidente
della Commissione
(Paolo Pilotto)

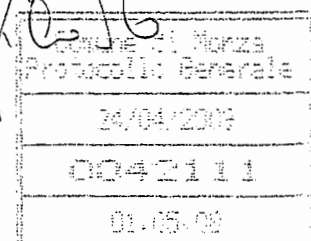

DELIBERAZIONE DEL CONSIGLIO COMUNALE N. 31 DEL 11.5.2009

F.to IL PRESIDENTE
Inga Domenico

F.to IL SEGRETARIO GENERALE
Dott. ssa Ileana Musicò

Si certifica che copia della presente deliberazione è stata pubblicata all'Albo Pretorio del Comune il giorno11.5.MAG.2009... ove rimarrà esposta per 15 gg. consecutivi (art. 124 del D.Lgs. 267/2000)

F.to IL SEGRETARIO GENERALE
Dott. ssa Ileana Musicò

Si certifica che la suesposta deliberazione è stata pubblicata nelle forme di legge all'Albo Pretorio del Comune per 15 gg. Consecutivi, dal

15 MAG. 2009

al 30/5/09

E' divenuta esecutiva in data 25/5/09 per decorrenza termini per non aver riportato nei primi dieci giorni di pubblicazione denuncia di vizi di legittimità (art. 134 comma 3 D.Lgs. 267/2000)

Monza, 3-6-09

F.to IL SEGRETARIO GENERALE
Dott.ssa Ileana Musicò

Copia conforme all'originale ad uso amministrativo.

Monza, 3/6/09

Passaggi ai Settori:

.....
.....

GLI ALLEGATI ALLA DELIBERA SONO A DISPOSIZIONE PRESSO
L'UFFICIO SEGRETERIA PRESIDENZA C.C.

COMUNE DI MONZA

Settore Bilancio e Programmazione economica

**Allegati al Bilancio di previsione 2010:
documenti di cui all'art. 172, lettera b)
del D.Lgs. 18 agosto 2000, n. 267**

I RENDICONTI DEGLI ENTI PARTECIPATI DELL'ANNO 2008 SONO
A DISPOSIZIONE PRESSO L'UFFICIO SEGRETERIA PRESIDENZA
C.C.

COMUNE DI MONZA

Settore Bilancio e Programmazione economica

**Allegati al Bilancio di previsione 2010:
documenti di cui all'art. 172, lettera d)
del D.Lgs. 18 agosto 2000, n. 267**

DELIBERAZIONE DELLA GIUNTA COMUNALE N. 48/2010



DELIBERAZIONE DELLA GIUNTA COMUNALE N. 33/2010

SETTORE: AMBITO DI COORDINAMENTO LAVORI PUBBLICI

SERVIZIO: SEGRETERIA

ASSESSORATO: OPERE PUBBLICHE

OGGETTO: APPROVAZIONE DEI PROGETTI PRELIMINARI, STUDI DI FATTIBILITA' E STIMA DEI COSTI PER AGGIORNAMENTO DELLO SCHEMA DEL PROGRAMMA TRIENNALE DELLE OPERE PUBBLICHE 2010/2012 ED ELENCO ANNUALE DEGLI INTERVENTI PER L'ANNO 2010.

L'anno Duemiladieci il giorno diciannove del mese di Gennaio alle ore 09:30 nella sala delle adunanze del palazzo civico si è riunita la Giunta Comunale.

Si dà atto che risultano presenti i seguenti n. 10 amministratori in carica:

| Nome | Qualifica | Presente | Nome | Qualifica | Presente |
|----------------------|--------------|----------|--------------------|-----------|----------|
| MARIANI MARCO | SINDACO | S | GARGANTINI PAOLO | Assessore | S |
| MELORO MARCO | VICE SINDACO | S | MANGONE OSVALDO | Assessore | S |
| CARUGO STEFANO | Assessore | S | ROMANI PAOLO | Assessore | N |
| MAFFE' PIERFRANCO | Assessore | S | ROMEO MASSIMILIANO | Assessore | N |
| ANTONICELLI GIOVANNI | Assessore | S | SASSOLI MARTINA | Assessore | N |
| BALDONI MARCO | Assessore | S | ARBIZZONI ANDREA | Assessore | S |
| BONESCHI CESARE | Assessore | S | CLERICI SILVERIO | Assessore | N |
| DI LIO ALFONSO | Assessore | N | | | |

Assume la Presidenza IL SINDACO: **MARIANI MARCO**
Assiste IL SEGRETARIO GENERALE: **MUSICO' ILEANA**

IL PRESIDENTE

Constatata la legalità della riunione, invita la Giunta a trattare l'argomento segnato in oggetto.

LA GIUNTA COMUNALE

Sentita l'illustrazione della seguente proposta da parte dell'Assessore competente, Osvaldo Mangone;

Visti rispettivamente i precedenti provvedimenti di Giunta Comunale n. 550 del 25/7/2008 "Individuazione referente per il Programma Triennale OO.PP." e n. 787 del 13/10/2009 "Adozione Schema Programma Triennale Opere Pubbliche 2010/2012 ed elenco annuale degli interventi per l'anno 2010";

Ravvisata la necessità di approvare tutti i progetti preliminari, studi di fattibilità e stima sommaria dei costi di cui allo schema di programma adottato con la succitata delibera di Giunta Comunale n. 787 del 13.10.2009;

Preso atto che l'opera n. 65 "Secondo Lotto intervento Centro Natatorio di via Murri" ha già trovato finanziamento nell'anno in corso e si propone, pertanto, di inserire nello Schema di Programma adottato, elenco annuale 2010, lo studio di fattibilità per la "Manutenzione straordinaria palestre scolastiche ed impianti sportivi" per € 350.000,00, data la necessità di provvedervi;

Dato atto che i progetti, studi di fattibilità e stime sommarie dei costi di cui innanzi risultano tutti composti dagli elaborati tecnici di legge, agli atti municipali;

Tutto ciò premesso e considerato

Preso atto che Responsabili dei Procedimenti ai sensi della Legge n. 241/1990 e s.m.i., riferiti al presente provvedimento risultano essere rispettivamente la Dott.ssa Ileana Musicò, Segretario Generale dell'Ente e l'Arch. Bruno G. Lattuada, Dirigente dell'Ambito di Coordinamento Lavori Pubblici nonché referente dell'Ente per il Programma Triennale Opere Pubbliche 2010/2012;

Visti gli allegati pareri favorevoli in ordine alla regolarità tecnica, espressi sulla proposta in esame relativamente ai progetti di loro interesse e competenza, dai singoli Dirigenti di Settore: Arch. Bruno Giordano Lattuada, Dirigente del Settore Progettazione e Realizzazione, Ing. Massimo Bertolotti, Dirigente del Settore Strade, Viabilità, Infrastrutture e Project Financing, Arch. Fabio Berti, Dirigente del Settore Parco e Villa Reale e Patrimonio e Logistica, Arch. Daniele Lattuada, Dirigente del Settore Manutenzione Edilizia, Dott.ssa Gabriella Di Giuseppe, Dirigente del Settore Ambiente, Qualità e Riquilificazione Urbana, ai sensi dell'art. 49, c. 1, del D. Lgs. n. 267/2000;

Dato atto che, non comportando impegno di spesa o diminuzione di entrata, sulla presente proposta non occorre il parere contabile di cui all'art. 49, c. 1, del D.Lgs. n. 267/2000;

Con il voto favorevole dei presenti

D E L I B E R A

- 1) le premesse costituiscono parte integrante e sostanziale del presente provvedimento;
- 2) di approvare i progetti preliminari, studi di fattibilità ovvero stima sommaria dei costi, di cui al seguente elenco, come predisposti secondo gli elaborati agli atti municipali, dando atto che il presente provvedimento modifica, pertanto, la deliberazione di Giunta Comunale n. 787/2009:

SETTORE PROGETTAZIONE E REALIZZAZIONE (Arch. BRUNO G. LATTUADA)

1. biblioteca san paolo
2. uffici comunali via padre reginaldo giuliani
3. nuovo asilo nido / scuola materna
4. nuova sede polizia municipale 3° lotto
5. realizzazione edifici adp polo istituzionale: caserma guardia di finanza, ed ufficio entrate
6. ristrutturazione edifici area ex macello - zona hub young - lotto b centro servizi
7. ristrutturazione edifici area ex macello - zona hub young - lotto c casa arte, casa europa ed area eventi
8. ristrutturazione edifici area ex macello - zona mercato coperto
9. riqualificazione aree esterne biblioteca ex scuola pascoli
10. museo della memoria
11. opere di completamento museo degli umiliati
12. nuova scuola elementare citterio via collodi
13. nuova palestra rotellistica
14. adeguamento ed ampliamento struttura via silva
15. realizzazione refettorio elisa sala
16. nuova scuola media v. bellani

17. ristrutturazione edificio ex area fossati e lamperti per attivita' di protezione civile
18. contratto di quartiere
19. adeguamento normativa certificazione energetica cde via buonarroti

SETTORE MANUTENZIONE EDILIZIA (Arch. DANIELE L. LATTUADA)

20. riparazione, sistemazione e modifiche negli uffici comunali
21. imbiancature delle scuole di ogni ordine e grado
22. rifacimento coperture scuole e formaz impianti fotovoltaici
23. opere di messa in sicurezza degli uffici giudiziari
24. opere di sistemazione delle pavimentazioni e dello smaltimento acque dei cortili scolastici
25. interventi urgenti ed indifferibili presso edifici pubblici (adeguamento alle prescrizioni asl, vvf,ect)
26. opere di adeguamento normativo per l'abbattimento delle barriere architettoniche negli edifici comunali
27. impianti di climatizzazione
28. nuovi impianti antintrusione
29. sostituzione impianti telefonici e schede impianti
30. sistemazione impianti elettrici a seguito verifiche di terra
31. interventi linee di distribuzione impianto riscaldamento
32. verifiche periodiche di messa a terra
33. opere impiantistiche a seguito verifiche di terra
34. sostituzione pavimento - sanitari - copertura scuola materna m. bianco
35. interventi di manutenzione straordinaria per adeguamenti igienico/sanitari nei servizi igienici scuola omero
36. interventi di manutenzione straordinaria per adeguamenti igienico/sanitari nei servizi igienici scuola munari
37. interventi di manutenzione straordinaria per adeguamenti igienico/sanitari nei servizi igienici scuola puecher

38. interventi di manutenzione straordinaria per adeguamenti igienico/sanitari nei servizi igienici scuola alfieri
39. interventi di manutenzione straordinaria per adeguamenti igienico/sanitari nei servizi igienici scuola bachelet
40. interventi di manutenzione straordinaria per adeguamenti igienico/sanitari nei servizi igienici scuola zucchi
41. interventi di manutenzione straordinaria per adeguamenti igienico/sanitari nei servizi igienici scuola pertini
42. sistemazione spazi ex motta - palazzo civico
43. adeguamento locali ex custodi scuole
44. rimozione elementi inquinanti
45. riqualificazione illuminazione vie diverse
46. illuminazione pubblica - interventi di risparmio energetico - sostituzione lampade a vapore di mercurio con illuminazione a led
47. opere di adeguamento degli edifici scolastici
48. adeguamento e certificazioni statiche edifici scolastici
49. scuola bachelet - sostituzione serramenti
50. scuola de amicis - facciata
51. scuola puecher - sostituzione serramenti
52. palazzo civico - ricorso tetto e consolidamento obelischi
53. manutenzione straordinaria - spostamento e sistemazione locali nelle scuole
54. materna cartoccino - tetto nido cederna e materna
55. manutenzione - adempimenti asl
56. incremento impianti tecnologici e manutenzione straordinaria
57. adeguamenti impianti elettrici scuole
58. adeguamento impianto elettrico sedi comunali
59. verifica opere per fronteggiare il rischio connesso alla vulnerabilita' di elementi non strutturali negli edifici scolastici

60. adeguamento normativo arengario
61. completamento scuola elementare dante
62. ristrutturazione immobile via appiani
63. primo intervento per ottenimento c.p.i. e c.p.v. per palestre adibite a pubblica attivita' e campionati
64. manutenzione straordinaria piscine, palestre scolastiche ed impianti sportivi
65. opere necessarie per ottenimento collaudo palazzetto dello sport
66. stadio sada - ampliamento

SETTORE MANUTENZIONE ALLOGGI (Arch. FABIO BERTI)

67. manutenzione straordinaria ed adeg. impiantistico dl37/08 case comunali via pisacane 2° lotto
68. manutenzione straordinaria ed adeg. impiantistico dl37/08 case comunali via vespucci - 3° lotto
69. man. straord. adeg. l.46/90 c/o case comunali via vespucci 4° lotto
70. manutenzione straordinaria ed adeg. impiantistico dl37/08 case comunali via giotto- 2° lotto
71. adeguamento igienico sanitario ed impiantistico alloggi comunali sfitti
72. intervento sostituzione oscuranti case comunali via pisacane -1° lotto
73. interventi statici case comunali via giotto
74. interventi statici case comunali via giotto - progettazione
75. manutenzione straord. case com. via catteneo 25 - rifacimento facciate e serramenti - quota a carico amm.ne comunale
76. manutenzione straordinaria sostituzione caldaie case comunali
77. manutenzione straordinaria ed adeg. impiantistico dl37/08 c/o case comunali via enrico da monza
78. manutenzione straordinaria ed adeg. impiantistico dl37/08 c/o case comunali via nievo 5
79. manutenzione straordinaria parti comuni case comunali

80. manutenzione straordinaria case comunali
81. smaltimento eternit e rifacimento coperture case comunali di via mazzucotelli
82. ristrutturazione case comunali via salvadori 40
83. rifacimento copertura box case comunali via pellegrini - quota a carico amm.ne comunale
84. smaltimento eternit e rifacimento coperture case comunali di via vecelio - quota a carico amm.ne comunale

SETTORE PARCO E VILLA REALE (Arch. FABIO BERTI)

85. recupero fontanile pelucca
86. recupero strade nel parco
87. restauro muri di cinta nel parco
88. trattamenti fitosanitari alberature parco e giardini reali
89. ostello della gioventu'

**SETTORE STRADE VIABILITA' INFRASTRUTTURE E PROJECT FINANCING
(Ing. MASSIMO BERTOLETTI)**

90. manutenzione straordinaria manti stradali
91. manutenzione straordinaria pavimentazione lapidea centro storico
92. realizzazione nuovi marciapiedi e abbattimento barriere architettoniche
93. eliminazione barriere architettoniche
94. interventi in attuazione del put/pum
95. spostamento sottoservizi e realizzazione sottopasso di via bergamo
96. urbanizzazioni primarie vie e piazze
97. realizzazione piste ciclabili
98. sistemazione piste ciclabili esistenti
99. interventi di controlli e verifica dei ponti stradali

100. riqualificazione piazza trento trieste e piazze limitrofe
 101. manutenzione straordinaria ponti-sottopassi ed infrastrutture stradali
 102. realizzazione nuova pavimentazione via moriggia - via carlo porta
 103. realizzazione nuovi marciapiedi e abbattimento barriere architettoniche via mantegazza - via zucchi
 104. realizzazione nuovi marciapiedi e abbattimento barriere architettoniche via dei mille
 105. manutenzione straordinaria argini lambretto
 106. sottopasso veicolare v.le industrie e sant'albino.
 107. costruzione rotonda pergolesi/boito/carissimi sostitutiva del semaforo
 108. realizzazione pista ciclo-pedonale via adda
 109. interventi in attuazione del put/pum
 110. manutenzione straordinaria segnaletica orizzontale e verticale
 111. impianti semaforici - ristrutturazione, adeguamento normativo per non vedenti, nuovi impianti
 112. interventi connessi alla ss. 36
 113. sottopasso via ovidio - messa
 114. pavimentazione lapidea via s. martino e via s.ta maddalena
- SETTORE AMBIENTE, QUALITÀ URBANA (Dott.ssa GABRIELLA DI GIUSEPPE)**
115. interventi di riqualificazione del patrimonio arboreo esistente
 116. area cani in zona triante
 117. realizzazione giardino via silva
 118. riqualificazione parco varisco
 119. ripristino funzionale e integrazione impianti di irrigazione - 2° lotto
 120. formazione di nuovo giardino in via messa
 121. rimboschimenti villoresi
 122. sistemazione area via donatori di sangue

123. realizzazione giardino don rigamonti
124. realizzazione nuovo giardino di quartiere tra via macchiavelli e villoresi
125. completamento riqualificazione giardino rota - rovetta
126. riqualificazione montagnone
127. manutenzione straordinaria giardini triante
128. manutenzione straordinaria aree ed impianti già esistenti
129. interventi al patrimonio verde delle scuole finalizzati alla educazione ambientale
130. riqualificazione giardini montebianco montebisbino
131. monitoraggi e cura platani sul territorio
132. manutenzione straordinaria del verde -potature di contenimento
133. ripristino funzionale e integrazione impianti di irrigazione - 3° lotto
134. realizzazione nuovo giardino ed area cani via sorteni

SETTORE RIQUALIFICAZIONE URBANA (Dott.ssa GABRIELLA DI GIUSEPPE)

135. manutenzione fontane
136. riqualificazione urbana spalto isolino
137. riqualificazione urbana piazza s. gerardo dei tintori
138. illuminazione piazze e monumenti
139. arredo urbano largo esterle
140. interventi di riqualificazione urbana via enrico da monza - lotto i
141. interventi di riqualificazione urbana via enrico da monza - lotto ii
142. riqualificazione via manzoni - camperio
143. riqualificazione urbana via durini
144. riqualificazione urbana via giovanni raiberti

SETTORE MANUTENZIONE SPAZI CIMITERIALI (Dott.ssa GABRIELLA DI GIUSEPPE)

145. manutenzione straordinaria colombari in trincea blocchi tri e trl - cimitero urbano
146. manutenzione straordinaria cappelle sul muro di cinta lato est
147. cimitero urbano - sistemazione aree soggette a fenomeni di cedimento del terreno
148. restauro loculi monumentali -parte interrata
149. realizzazione nuovi campi di sepoltura
150. realizzazione di bonifica e messa in sicurezza area ex cava presso il cimitero urbano - realizzazione nuovi loculi e cappelle di famiglia in project financing
151. muri di cinta cimitero urbano
152. realizzazione sale del commiato
153. restauro generale corpo monumentale
154. abbattimento barriere architettoniche accesso corpo colombari 1° lotto
155. manutenzione straordinaria colombari in trincea
156. manutenzione straordinaria muro di cinta - intonaci e tinteggiature
157. abbattimento barriere architettoniche accesso corpo colombari 2° lotto

BILANCIO PARTECIPATO

CIRCOSCRIZIONE 1

158. ristrutturazione edificio universita' popolare
159. sistemazione aree a parcheggio e marciapiedi
160. riqualificazione area stradale scuola ardigo' - rubinovich

CIRCOSCRIZIONE 4

161. arredo urbano via m.te bianco - via v. veneto
162. area attrezzata via macchiavelli

CIRCOSCRIZIONE 5

163. nuove piste ciclabili e manutenzione dell'esistente

- 3) di prendere atto altresì che l'opera n. 65 "Secondo Lotto intervento Centro Natatorio di via Murri" ha già trovato finanziamento nell'anno in corso e viene quindi depennata dall'allegato allo Schema di Programma adottato e di inserire nell'allegato al presente atto lo studio di fattibilità per la "Manutenzione straordinaria palestre scolastiche ed impianti sportivi" per € 350.000,00, data la necessità di provvedervi ai fini di un sicuro utilizzo da parte dell'utenza;
- 4) di approvare l'allegato con le precisazioni/integrazioni di cui ai precedenti punti, che si configura come l'elenco annuale dei lavori da realizzarsi nell'anno 2010 ed interventi del Programma Opere Pubbliche per il triennio 2010/2012 da sottoporre all'approvazione definitiva del Consiglio Comunale unitamente al Bilancio preventivo;
- 5) di dare mandato ai competenti uffici di provvedere in seguito alla pubblicazione di legge del Programma delle Opere Pubbliche, non appena deliberato dal Consiglio Comunale;
- 6) di dare atto che dal presente provvedimento non discende alcun onere finanziario in quanto gli impegni di spesa relativi ai singoli progetti, studi di fattibilità ovvero stima sommaria dei costi, verranno assunti con appositi separati provvedimenti in sede di approvazione degli specifici progetti definitivi con predisposizione dei relativi quadri economici, in relazione al Bilancio di cui sopra;
- 7) di dichiarare il presente provvedimento, con separata ed unanime votazione, immediatamente eseguibile, giusta l'art. 134, c. 4, D.Lgs. n. 267/2000.

~



COMUNE DI MONZA
PROVINCIA DI MONZA E BRIANZA

AMBITO DI COORDINAMENTO LAVORI PUBBLICI

DIRIGENTE SETTORE PROGETTAZIONI

PROPOSTA DI DELIBERAZIONE N. 38 DEL 15/01/2010:

OGGETTO: APPROVAZIONE DEI PROGETTI PRELIMINARI , STUDI DI FATTIBILITA' E STIMA DEI COSTI PER AGGIORNAMENTO DELLO SCHEMA DEL PROGRAMMA TRIENNALE DELLE OPERE PUBBLICHE 2010/2012 ED ELENCO ANNUALE DEGLI INTERVENTI PER L'ANNO 2010

PARERE DI REGOLARITÀ TECNICA

Ai sensi dell'art.49 del D.Lgs. 18 agosto 2000, n.267, si esprime parere favorevole in ordine alla regolarità tecnica sulla proposta di deliberazione indicata in oggetto.

Monza, 15/01/2010

IL DIRIGENTE
(ARCH. BRUNO LATTUADA)



COMUNE DI MONZA
PROVINCIA DI MONZA E BRIANZA

AMBITO DI COORDINAMENTO LAVORI PUBBLICI

DIRIGENTE SETTORE STRADE VIABILITA' INFRASTRUTTURE E PROJECT FINANCING

PROPOSTA DI DELIBERAZIONE N. 38 DEL 15/01/2010:

OGGETTO: APPROVAZIONE DEI PROGETTI PRELIMINARI , STUDI DI FATTIBILITA' E STIMA DEI COSTI PER AGGIORNAMENTO DELLO SCHEMA DEL PROGRAMMA TRIENNALE DELLE OPERE PUBBLICHE 2010/2012 ED ELENCO ANNUALE DEGLI INTERVENTI PER L'ANNO 2010

PARERE DI REGOLARITÀ TECNICA

Ai sensi dell'art.49 del D.Lgs. 18 agosto 2000, n.267, si esprime parere favorevole in ordine alla regolarità tecnica sulla proposta di deliberazione indicata in oggetto.

Monza, 15/01/2010

IL DIRIGENTE
(Ing. Massimo Bertolotti)





COMUNE DI MONZA
PROVINCIA DI MONZA E BRIANZA

AMBITO DI COORDINAMENTO LAVORI PUBBLICI

DIRIGENTE SETTORE PARCO E VILLA REALE-MANUTENZIONE ALLOGGI

PROPOSTA DI DELIBERAZIONE N. 38 DEL 15/01/2010:

OGGETTO: APPROVAZIONE DEI PROGETTI PRELIMINARI , STUDI DI FATTIBILITA' E STIMA DEI COSTI PER AGGIORNAMENTO DELLO SCHEMA DEL PROGRAMMA TRIENNALE DELLE OPERE PUBBLICHE 2010/2012 ED ELENCO ANNUALE DEGLI INTERVENTI PER L'ANNO 2010

PARERE DI REGOLARITÀ TECNICA

Ai sensi dell'art.49 del D.Lgs. 18 agosto 2000, n.267, si esprime parere favorevole in ordine alla regolarità tecnica sulla proposta di deliberazione indicata in oggetto.

Monza, 18/01/2010

IL DIRIGENTE
(ARCH. FABIO BERTI)





COMUNE DI MONZA
PROVINCIA DI MONZA E BRIANZA

AMBITO DI COORDINAMENTO LAVORI PUBBLICI

DIRIGENTE SETTORE MANUTENZIONE EDILIZIA

PROPOSTA DI DELIBERAZIONE N. 38 DEL 15/01/2010:

OGGETTO: APPROVAZIONE DEI PROGETTI PRELIMINARI , STUDI DI FATTIBILITA' E STIMA DEI COSTI PER AGGIORNAMENTO DELLO SCHEMA DEL PROGRAMMA TRIENNALE DELLE OPERE PUBBLICHE 2010/2012 ED ELENCO ANNUALE DEGLI INTERVENTI PER L'ANNO 2020

PARERE DI REGOLARITÀ TECNICA

Ai sensi dell'art.49 del D.Lgs. 18 agosto 2000, n.267, si esprime parere favorevole in ordine alla regolarità tecnica sulla proposta di deliberazione indicata in oggetto.

Monza, 18/01/2010

IL DIRIGENTE
(ARCH. DANIELE LATTUADA)



COMUNE DI MONZA
PROVINCIA DI MONZA E BRIANZA

AMBITO DI COORDINAMENTO LAVORI PUBBLICI

DIRIGENTE SETTORE AMBIENTE QUALITA' E RIQUALIFICAZIONE URBANA

PROPOSTA DI DELIBERAZIONE N. 38 DEL 15/01/2010:

OGGETTO: APPROVAZIONE DEI PROGETTI PRELIMINARI , STUDI DI FATTIBILITA' E STIMA DEI COSTI PER AGGIORNAMENTO DELLO SCHEMA DEL PROGRAMMA TRIENNALE DELLE OPERE PUBBLICHE 2010/2012 ED ELENCO ANNUALE DEGLI INTERVENTI PER L'ANNO 2010

PARERE DI REGOLARITÀ TECNICA

Ai sensi dell'art.49 del D.Lgs. 18 agosto 2000, n.267, si esprime parere favorevole in ordine alla regolarità tecnica sulla proposta di deliberazione indicata in oggetto.

Monza, 18/01/2010

IL DIRIGENTE
(DOTT.SSA GABRIELLA DI GIUSEPPE)

Scheda 1
 Programma Triennale delle Opere Pubbliche 2010
 Dell'amministrazione: COMUNE DI MONZA
 Quadro delle risorse disponibili

| Tipologie risorse disponibili | Disponibilità finanziaria primo anno | Disponibilità finanziaria secondo anno | Disponibilità finanziaria terzo anno | Importo totale |
|--|--------------------------------------|--|--------------------------------------|-----------------------|
| Entrate avente destinazione vincolata per legge | 1.327.000,00 | 2.630.000,00 | 2.420.000,00 | 6.377.000,00 |
| Entrate acquisite mediante contrazione di mutuo | 14.645.000,00 | 15.000.000,00 | 16.000.000,00 | 45.645.000,00 |
| Entrate acquisite mediante apporti di capitale privato | 0,00 | 0,00 | 0,00 | 0,00 |
| Trasferimenti di immobili ex art. 19, c 5 ter L. 109/94 e s. | 0,00 | 0,00 | 0,00 | 0,00 |
| Stanziamanti di bilancio | 38.303.000,00 | 25.000.000,00 | 19.000.000,00 | 82.303.000,00 |
| Altro | 41.992.000,00 | 12.550.000,00 | 0,00 | 54.542.000,00 |
| Totali | 96.267.000,00 | 55.180.000,00 | 37.420.000,00 | 188.867.000,00 |

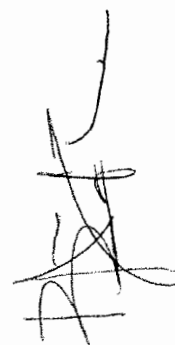

Scheda 2
 Programma Triennale delle Opere Pubbliche 2010
 Dell'amministrazione: COMUNE DI MONZA
 Articolazione copertura finanziaria

| N Prog. | Cod. Int. Amm. ne | CODICE ISTAT | | | Tipologia | Categoria | Descrizione dell'intervento | Sima dei costi del programma | | | | Cessione Immobili S/N | | Apporto di capitale privato | |
|---------|-------------------|--------------|------|------|--|-------------------|--|------------------------------|-------------------|-----------------|---------------|-----------------------|---------|-----------------------------|--|
| | | Reg | Prov | Com. | | | | Primo Anno 2010 | Secondo Anno 2011 | Terzo Anno 2012 | Totale | S/N | Importo | Tipologia | |
| 1 | 001 | 003 | 015 | 149 | EDILIZIA SOCIALE E SCOLASTICA (comprese scuole, biblioteche, centri sociali e case di riposo) | RESTAURO | Biblioteca San Paolo | 800.000,00 | 5.000.000,00 | 0,00 | 5.800.000,00 | N | 0,00 | | |
| 2 | 002 | 003 | 015 | 149 | DIREZIONALE E AMMINISTRATIVO (compreso municipio e sedi comunali) | RISTRUTTURAZIONI | Uffici Comunali via Padre Reginaldo Giuliani | 400.000,00 | 5.000.000,00 | 0,00 | 5.400.000,00 | N | 0,00 | | |
| 3 | 003 | 003 | 015 | 149 | EDILIZIA SOCIALE E SCOLASTICA (comprese scuole, biblioteche, centri sociali e case di riposo) | NUOVA COSTRUZIONE | Nuovo asilo nido e scuola materna | 6.000.000,00 | 0,00 | 0,00 | 6.000.000,00 | N | 0,00 | | |
| 4 | 004 | 003 | 015 | 149 | PUBBLICA SICUREZZA (comprese edifici per carabinieri, vigili del fuoco, vigili urbani e guardie forestali e protezione civile) | RISTRUTTURAZIONI | Nuova sede Polizia Municipale 3° Lotto | 500.000,00 | 0,00 | 0,00 | 500.000,00 | N | 0,00 | | |
| 5 | 007 | 003 | 015 | 149 | ALTRA EDILIZIA PUBBLICA | RECUPERO | Ristrutturazione edifici area ex Macello - Zona Hub Young - Lotto B - Centro servizi | 1.500.000,00 | 0,00 | 0,00 | 1.500.000,00 | N | 0,00 | | |
| 6 | 008 | 003 | 015 | 149 | ALTRA EDILIZIA PUBBLICA | RECUPERO | Ristrutturazione edifici ex Macello - Zona Hub Young - Lotto C - Casa Arte, Casa Europa ed area eventi | 3.500.000,00 | 0,00 | 0,00 | 3.500.000,00 | N | 0,00 | | |
| 7 | 012 | 003 | 015 | 149 | BENI CULTURALI | COMPLETAMENTO | Opere di completamento Museo degli Umiliati | 400.000,00 | 0,00 | 0,00 | 400.000,00 | N | 0,00 | | |
| 8 | 015 | 003 | 015 | 149 | EDILIZIA SOCIALE E SCOLASTICA (comprese scuole, biblioteche, centri sociali e case di riposo) | NUOVA COSTRUZIONE | Niova scuola elementare Citterio di via Collodi | 8.750.000,00 | 0,00 | 0,00 | 8.750.000,00 | N | 0,00 | | |
| 9 | 018 | 003 | 015 | 149 | EDILIZIA SOCIALE E SCOLASTICA (comprese scuole, biblioteche, centri sociali e case di riposo) | RISTRUTTURAZIONI | Realizzazione refettorio Elisa Sala | 750.000,00 | 0,00 | 0,00 | 750.000,00 | N | 0,00 | | |
| 10 | 019c | 003 | 015 | 149 | EDILIZIA ABITATIVA | ALTRO | Contratto di Quartiere | 3.230.000,00 | 9.780.000,00 | 8.120.000,00 | 21.130.000,00 | N | 0,00 | | |

| | | | | | | | | | | | | | |
|----|-----|-----|-----|-----|---|----------------------------|--|------------|------------|------------|--------------|---|------|
| 23 | 034 | 003 | 015 | 149 | ALTRA EDILIZIA PUBBLICA | MANUTENZIONE STRAORDINARIA | Verifiche periodiche di messa a terra | 150.000,00 | 150.000,00 | 150.000,00 | 450.000,00 | N | 0,00 |
| 24 | 035 | 003 | 015 | 149 | ALTRA EDILIZIA PUBBLICA | MANUTENZIONE STRAORDINARIA | Opere impiantistiche a seguito verifiche di terra | 150.000,00 | 150.000,00 | 150.000,00 | 450.000,00 | N | 0,00 |
| 25 | 036 | 003 | 015 | 149 | EDILIZIA SOCIALE E SCOLASTICA (comprese scuole, biblioteche, centri sociali e case di riposo) | MANUTENZIONE STRAORDINARIA | Sostituzione pavimento, sanitari e copertura scuola materna m.te Bianco | 180.000,00 | 0,00 | 0,00 | 180.000,00 | N | 0,00 |
| 26 | 042 | 003 | 015 | 149 | EDILIZIA SOCIALE E SCOLASTICA (comprese scuole, biblioteche, centri sociali e case di riposo) | MANUTENZIONE STRAORDINARIA | Interventi di manutenzione straordinaria per adeguamenti igienico sanitari scuola Zucchi | 160.000,00 | 0,00 | 0,00 | 160.000,00 | N | 0,00 |
| 27 | 044 | 003 | 015 | 149 | ALTRA EDILIZIA PUBBLICA | RISTRUTTURAZIONI | Sistemazione spazi ex Motta - palazzo Civico | 350.000,00 | 0,00 | 0,00 | 350.000,00 | N | 0,00 |
| 28 | 046 | 003 | 015 | 149 | ALTRA EDILIZIA PUBBLICA | MANUTENZIONE STRAORDINARIA | Rimozione elementi inquinanti | 250.000,00 | 0,00 | 0,00 | 250.000,00 | N | 0,00 |
| 29 | 047 | 003 | 015 | 149 | ILLUMINAZIONE PUBBLICA | MANUTENZIONE STRAORDINARIA | Riquilibratura illuminazione vie diverse | 250.000,00 | 0,00 | 0,00 | 250.000,00 | N | 0,00 |
| 30 | 049 | 003 | 015 | 149 | EDILIZIA SOCIALE E SCOLASTICA (comprese scuole, biblioteche, centri sociali e case di riposo) | MANUTENZIONE STRAORDINARIA | Opere di adeguamento degli edifici scolastici | 500.000,00 | 400.000,00 | 500.000,00 | 1.400.000,00 | N | 0,00 |
| 31 | 050 | 003 | 015 | 149 | EDILIZIA SOCIALE E SCOLASTICA (comprese scuole, biblioteche, centri sociali e case di riposo) | MANUTENZIONE STRAORDINARIA | Adeguamento e certificazioni statiche edifici scolastici | 500.000,00 | 400.000,00 | 500.000,00 | 1.400.000,00 | N | 0,00 |
| 32 | 051 | 003 | 015 | 149 | EDILIZIA SOCIALE E SCOLASTICA (comprese scuole, biblioteche, centri sociali e case di riposo) | MANUTENZIONE STRAORDINARIA | Scuola Blachet - sostituzione serramenti | 350.000,00 | 0,00 | 0,00 | 350.000,00 | N | 0,00 |
| 33 | 054 | 003 | 015 | 149 | DIREZIONALE E AMMINISTRATIVO (compreso municipio e sedi comunali) | MANUTENZIONE STRAORDINARIA | Palazzo civico - ricorso tetto e consolidamento obelischi | 500.000,00 | 0,00 | 0,00 | 500.000,00 | N | 0,00 |
| 34 | 057 | 003 | 015 | 149 | ALTRA EDILIZIA PUBBLICA | MANUTENZIONE STRAORDINARIA | manutenzione - adempimenti ASL | 150.000,00 | 0,00 | 150.000,00 | 300.000,00 | N | 0,00 |
| 35 | 058 | 003 | 015 | 149 | ALTRA EDILIZIA PUBBLICA | MANUTENZIONE STRAORDINARIA | Incremento impianti tecnologici e manutenzione straordinaria | 300.000,00 | 240.000,00 | 500.000,00 | 1.040.000,00 | N | 0,00 |
| 36 | 059 | 003 | 015 | 149 | EDILIZIA SOCIALE E SCOLASTICA (comprese scuole, biblioteche, centri sociali e case di riposo) | MANUTENZIONE STRAORDINARIA | Adeguamento impianti elettrici scuole | 500.000,00 | 300.000,00 | 500.000,00 | 1.300.000,00 | N | 0,00 |

| | | | | | | | | | | | | | |
|----|-----|-----|-----|-----|---|----------------------------|---|--------------|--------------|------------|--------------|---|------|
| 46 | 076 | 003 | 015 | 149 | EDILIZIA ABITATIVA | MANUTENZIONE STRAORDINARIA | Manutenzione straordinaria case comunali via Cattaneo, 25 - Rifacimento facciata e serramenti - quota a carico Amministrazione Comunale | 275.000,00 | 0,00 | 0,00 | 275.000,00 | N | 0,00 |
| 47 | 077 | 003 | 015 | 149 | EDILIZIA ABITATIVA | MANUTENZIONE STRAORDINARIA | Manutenzione straordinaria - sostituzione caldaie case comunali | 230.000,00 | 130.000,00 | 135.000,00 | 495.000,00 | N | 0,00 |
| 48 | 080 | 003 | 015 | 149 | EDILIZIA ABITATIVA | MANUTENZIONE STRAORDINARIA | Manutenzione straordinaria parti comuni case comunali | 150.000,00 | 105.000,00 | 110.000,00 | 365.000,00 | N | 0,00 |
| 49 | 081 | 003 | 015 | 149 | EDILIZIA ABITATIVA | MANUTENZIONE STRAORDINARIA | Manutenzione straordinaria case comunali | 300.000,00 | 0,00 | 0,00 | 300.000,00 | N | 0,00 |
| 50 | 082 | 003 | 015 | 149 | EDILIZIA ABITATIVA | MANUTENZIONE STRAORDINARIA | Smaltimento eternit e rifacimento coperture case comunali di via Mazzucotelli | 330.000,00 | 0,00 | 0,00 | 330.000,00 | N | 0,00 |
| 51 | 084 | 003 | 015 | 149 | EDILIZIA ABITATIVA | RISTRUTTURAZIONI | Ristrutturazione case comunali di via Salvadori, 40 | 280.000,00 | 0,00 | 0,00 | 280.000,00 | N | 0,00 |
| 52 | 085 | 003 | 015 | 149 | EDILIZIA ABITATIVA | MANUTENZIONE STRAORDINARIA | Rifacimento copertura box case comunali via Pellegrini - quota parte Amministrazione Comunale | 120.000,00 | 0,00 | 0,00 | 120.000,00 | N | 0,00 |
| 53 | 086 | 003 | 015 | 149 | EDILIZIA ABITATIVA | MANUTENZIONE STRAORDINARIA | Smaltimento eternit e rifacimento coperture case comunali di via Vecellio - quota carico Amministrazione Comunale | 520.000,00 | 0,00 | 0,00 | 520.000,00 | N | 0,00 |
| 54 | 092 | 003 | 015 | 149 | OPERE DI PROTEZIONE DELL'AMBIENTE (compreso parchi e manutenzione verde pubblico) | RECUPERO | Recupero strade nel parco | 200.000,00 | 0,00 | 0,00 | 200.000,00 | N | 0,00 |
| 55 | 098 | 003 | 015 | 149 | STRADALI (compresi parcheggi e opere di urbanizzazione) | MANUTENZIONE STRAORDINARIA | Manutenzione straordinaria manti stradali | 1.750.000,00 | 1.000.000,00 | 800.000,00 | 3.550.000,00 | N | 0,00 |

| | | | | | | | | | | | | | |
|----|------|-----|-----|-----|---|----------------------------|---|------------|------------|------|------------|---|------|
| 68 | 116c | 003 | 015 | 149 | STRADALI (compresi parcheggi e opere di urbanizzazione) | MANUTENZIONE STRAORDINARIA | Manutenzione straordinaria segnaletica orizzontale e verticale. | 250.000,00 | 0,00 | 0,00 | 250.000,00 | N | 0,00 |
| 69 | 116d | 003 | 015 | 149 | STRADALI (compresi parcheggi e opere di urbanizzazione) | AMPLIAMENTO | Impianti semaforici - ristrutturazione, adeguamento normativo per non vedenti, nuovi impianti | 350.000,00 | 0,00 | 0,00 | 350.000,00 | N | 0,00 |
| 70 | 116e | 003 | 015 | 149 | STRADALI (compresi parcheggi e opere di urbanizzazione) | MANUTENZIONE STRAORDINARIA | Interventi connessi alla SS 36 | 150.000,00 | 0,00 | 0,00 | 150.000,00 | N | 0,00 |
| 71 | 118 | 003 | 015 | 149 | OPERE DI PROTEZIONE DELL'AMBIENTE (compreso parchi e manutenzione verde pubblico) | MANUTENZIONE STRAORDINARIA | Interventi di riqualificazione del patrimonio arboreo esistente. | 235.000,00 | 0,00 | 0,00 | 235.000,00 | N | 0,00 |
| 72 | 119 | 003 | 015 | 149 | OPERE DI PROTEZIONE DELL'AMBIENTE (compreso parchi e manutenzione verde pubblico) | NUOVA COSTRUZIONE | Area cani zona Triante | 200.000,00 | 0,00 | 0,00 | 200.000,00 | N | 0,00 |
| 73 | 120 | 003 | 015 | 149 | OPERE DI PROTEZIONE DELL'AMBIENTE (compreso parchi e manutenzione verde pubblico) | NUOVA COSTRUZIONE | Realizzazione giardino via Silva | 230.000,00 | 0,00 | 0,00 | 230.000,00 | N | 0,00 |
| 74 | 128 | 003 | 015 | 149 | OPERE DI PROTEZIONE DELL'AMBIENTE (compreso parchi e manutenzione verde pubblico) | NUOVA COSTRUZIONE | Realizzazione giardino via Don Rigamonti | 245.000,00 | 0,00 | 0,00 | 245.000,00 | N | 0,00 |
| 75 | 130 | 003 | 015 | 149 | OPERE DI PROTEZIONE DELL'AMBIENTE (compreso parchi e manutenzione verde pubblico) | COMPLETAMENTO | Completamento riqualificazione giardini Rota - Rovetta | 120.000,00 | 0,00 | 0,00 | 120.000,00 | N | 0,00 |
| 76 | 131 | 003 | 015 | 149 | OPERE DI PROTEZIONE DELL'AMBIENTE (compreso parchi e manutenzione verde pubblico) | MANUTENZIONE STRAORDINARIA | Riqualificazione Montagnone. | 200.000,00 | 0,00 | 0,00 | 200.000,00 | N | 0,00 |
| 77 | 132 | 003 | 015 | 149 | OPERE DI PROTEZIONE DELL'AMBIENTE (compreso parchi e manutenzione verde pubblico) | MANUTENZIONE STRAORDINARIA | Manutenzione straordinaria giardini Triante. | 110.000,00 | 0,00 | 0,00 | 110.000,00 | N | 0,00 |
| 78 | 133 | 003 | 015 | 149 | OPERE DI PROTEZIONE DELL'AMBIENTE (compreso parchi e manutenzione verde pubblico) | MANUTENZIONE STRAORDINARIA | Manutenzione straordinaria aree ed impianti già esistenti. | 300.000,00 | 150.000,00 | 0,00 | 450.000,00 | N | 0,00 |

| | | | | | | | | | | | | | |
|-----|-----|-----|-----|-----|---|-------------------|--|--------------|---------------|--------------|---------------|---|------|
| 91 | NN | 003 | 015 | 149 | STRADALI (compresi parcheggi e opere di urbanizzazione) | RISTRUTTURAZIONI | Pavimentazione lapidea via S. Martino e via S. Maddalena. | 650.000,00 | 0,00 | 0,00 | 650.000,00 | N | 0,00 |
| 92 | NN | 003 | 015 | 149 | ALTRA EDILIZIA PUBBLICA | RISTRUTTURAZIONI | Ristrutturazione immobile via Appiani. | 200.000,00 | 0,00 | 0,00 | 200.000,00 | N | 0,00 |
| 93 | BP | 003 | 015 | 149 | ALTRA EDILIZIA PUBBLICA | RISTRUTTURAZIONI | Circoscrizione 1 - Ristrutturazione edificio Università Popolare. | 240.000,00 | 0,00 | 0,00 | 240.000,00 | N | 0,00 |
| 94 | BP | 003 | 015 | 149 | STRADALI (compresi parcheggi e opere di urbanizzazione) | RISTRUTTURAZIONI | Circoscrizione 1 - Sistemazione aree a parcheggio e marciapiedi. | 100.000,00 | 0,00 | 0,00 | 100.000,00 | N | 0,00 |
| 95 | BP | 003 | 015 | 149 | ARREDO URBANO | RISTRUTTURAZIONI | Circoscrizione 4 - Arredo urbano via M.te Bianco - via V. Veneto. | 250.000,00 | 0,00 | 0,00 | 250.000,00 | N | 0,00 |
| 96 | BP | 003 | 015 | 149 | OPERE DI PROTEZIONE DELL'AMBIENTE (compreso parchi e manutenzione verde pubblico) | NUOVA COSTRUZIONE | Circoscrizione 4 - Area attrezzata via Macchiavelli. | 150.000,00 | 0,00 | 0,00 | 150.000,00 | N | 0,00 |
| 97 | BP | 003 | 015 | 149 | PISTE CICLABILI E CICLOPREDONABILI | NUOVA COSTRUZIONE | Circoscrizione 5 - Nuove piste ciclabili e manutenzione dell'esistente. | 375.000,00 | 0,00 | 0,00 | 375.000,00 | N | 0,00 |
| 98 | BP | 003 | 015 | 149 | STRADALI (compresi parcheggi e opere di urbanizzazione) | RISTRUTTURAZIONI | Circoscrizione 1 - Riqualficazione area stradale scuole Ardigo - Rubinovich. | 160.000,00 | 0,00 | 0,00 | 160.000,00 | N | 0,00 |
| 99 | NN | 003 | 015 | 149 | ALTRA EDILIZIA PUBBLICA | RISTRUTTURAZIONI | Ostello Della gioventù. | 710.000,00 | 0,00 | 0,00 | 710.000,00 | N | 0,00 |
| 100 | NN | 003 | 015 | 149 | SPORT E SPETTACOLO | AMPLIAMENTO | Stadio Sada - Ampliamento | 5.100.000,00 | 0,00 | 0,00 | 5.100.000,00 | N | 0,00 |
| 101 | 009 | 003 | 015 | 149 | ANNONA, COMMERCIO E ARTIGIANATO | RECUPERO | Ristrutturazione edifici area ex macello - Zona mercato coperto | 0,00 | 370.000,00 | 4.000.000,00 | 4.370.000,00 | N | 0,00 |
| 102 | 011 | 003 | 015 | 149 | BENI CULTURALI | RESTAURO | Museo della Memoria | 0,00 | 1.000.000,00 | 0,00 | 1.000.000,00 | N | 0,00 |
| 103 | 016 | 003 | 015 | 149 | SPORT E SPETTACOLO | NUOVA COSTRUZIONE | Nuova palestra per rotellistica | 0,00 | 2.500.000,00 | 0,00 | 2.500.000,00 | N | 0,00 |
| 104 | 017 | 003 | 015 | 149 | ALTRA EDILIZIA PUBBLICA | COMPLETAMENTO | Adeguamento ed ampliamento struttura via Silva | 0,00 | 500.000,00 | 0,00 | 500.000,00 | N | 0,00 |
| 105 | 019 | 003 | 015 | 149 | EDILIZIA SOCIALE E SCOLASTICA (comprese scuole, biblioteche, centri sociali e case di riposo) | NUOVA COSTRUZIONE | Nuova scuola media Bellani | 0,00 | 10.000.000,00 | 0,00 | 10.000.000,00 | N | 0,00 |

| | | | | | | | | | | | | | |
|-----|-----|-----|-----|-----|---|----------------------------|---|------|--------------|------------|--------------|---|------|
| 117 | 104 | 003 | 015 | 149 | STRADALI (compresi parcheggi e opere di urbanizzazione) | AMPLIAMENTO | Urbanizzazioni primarie vie e piazze | 0,00 | 1.000.000,00 | 700.000,00 | 1.700.000,00 | N | 0,00 |
| 118 | 105 | 003 | 015 | 149 | PISTE CICLABILI E CICLOPEDONABILI | NUOVA COSTRUZIONE | Realizzazione piste ciclabili | 0,00 | 350.000,00 | 200.000,00 | 550.000,00 | N | 0,00 |
| 119 | 106 | 003 | 015 | 149 | PISTE CICLABILI E CICLOPEDONABILI | MANUTENZIONE STRAORDINARIA | Sistemazione piste ciclabili esistenti | 0,00 | 150.000,00 | 150.000,00 | 300.000,00 | N | 0,00 |
| 120 | 107 | 003 | 015 | 149 | STRADALI (compresi parcheggi e opere di urbanizzazione) | MANUTENZIONE STRAORDINARIA | Interventi di controllo e verifica dei ponti stradali | 0,00 | 1.000.000,00 | 500.000,00 | 1.500.000,00 | N | 0,00 |
| 121 | 114 | 003 | 015 | 149 | STRADALI (compresi parcheggi e opere di urbanizzazione) | NUOVA COSTRUZIONE | Sottopasso veicolare Viale delle Industrie e S. Albino | 0,00 | 2.000.000,00 | 0,00 | 2.000.000,00 | N | 0,00 |
| 122 | 121 | 003 | 015 | 149 | OPERE DI PROTEZIONE DELL'AMBIENTE (compreso parchi e manutenzione verde pubblico) | MANUTENZIONE STRAORDINARIA | Riqualificazione Parco Varisco | 0,00 | 200.000,00 | 0,00 | 200.000,00 | N | 0,00 |
| 123 | 122 | 003 | 015 | 149 | OPERE DI PROTEZIONE DELL'AMBIENTE (compreso parchi e manutenzione verde pubblico) | MANUTENZIONE STRAORDINARIA | Ripristino funzionale e integrazione impianti di irrigazione 2° lotto. | 0,00 | 200.000,00 | 0,00 | 200.000,00 | N | 0,00 |
| 124 | 135 | 003 | 015 | 149 | OPERE DI PROTEZIONE DELL'AMBIENTE (compreso parchi e manutenzione verde pubblico) | MANUTENZIONE STRAORDINARIA | Riqualificazione giardini M.te Bianco - M.te Bisbino | 0,00 | 150.000,00 | 0,00 | 150.000,00 | N | 0,00 |
| 125 | 146 | 003 | 015 | 149 | ARREDO URBANO | RISTRUTTURAZIONE | Interventi di riqualificazione urbana via Enrico da Monza Lotto 1 | 0,00 | 250.000,00 | 0,00 | 250.000,00 | N | 0,00 |
| 126 | 154 | 003 | 015 | 149 | CULTO (compreso cimiteri) | MANUTENZIONE STRAORDINARIA | Manutenzione straordinaria Colombari in trincea - Blocco TRI e TRL Cimitero Urbano. | 0,00 | 180.000,00 | 0,00 | 180.000,00 | N | 0,00 |

| | | | | | | | | | | | | | |
|-----|-----|-----|-----|-----|---|----------------------------|--|------|------|--------------|--------------|---|------|
| 137 | 041 | 003 | 015 | 149 | EDILIZIA SOCIALE E SCOLASTICA (comprese scuole, biblioteche, centri sociali e case di riposo) | MANUTENZIONE STRAORDINARIA | Interventi di manutenzione straordinaria per adeguamenti igienico sanitari scuola Bachelet | 0,00 | 0,00 | 160.000,00 | 160.000,00 | N | 0,00 |
| 138 | 043 | 003 | 015 | 149 | EDILIZIA SOCIALE E SCOLASTICA (comprese scuole, biblioteche, centri sociali e case di riposo) | MANUTENZIONE STRAORDINARIA | Interventi di manutenzione straordinaria per adeguamenti igienico sanitari scuola Perfini | 0,00 | 0,00 | 160.000,00 | 160.000,00 | N | 0,00 |
| 139 | 045 | 003 | 015 | 149 | EDILIZIA SOCIALE E SCOLASTICA (comprese scuole, biblioteche, centri sociali e case di riposo) | MANUTENZIONE STRAORDINARIA | Adeguamento locali ex Custodi scuole | 0,00 | 0,00 | 250.000,00 | 250.000,00 | N | 0,00 |
| 140 | 052 | 003 | 015 | 149 | EDILIZIA SOCIALE E SCOLASTICA (comprese scuole, biblioteche, centri sociali e case di riposo) | MANUTENZIONE STRAORDINARIA | Scuola De Amicis - facciata | 0,00 | 0,00 | 150.000,00 | 150.000,00 | N | 0,00 |
| 141 | 053 | 003 | 015 | 149 | EDILIZIA SOCIALE E SCOLASTICA (comprese scuole, biblioteche, centri sociali e case di riposo) | MANUTENZIONE STRAORDINARIA | Scuola Puecher - sostituzione serramenti | 0,00 | 0,00 | 350.000,00 | 350.000,00 | N | 0,00 |
| 142 | 056 | 003 | 015 | 149 | EDILIZIA SOCIALE E SCOLASTICA (comprese scuole, biblioteche, centri sociali e case di riposo) | MANUTENZIONE STRAORDINARIA | Materna Cartoccino - tetto nido Cederna e materna | 0,00 | 0,00 | 150.000,00 | 150.000,00 | N | 0,00 |
| 143 | 062 | 003 | 015 | 149 | BENI CULTURALI | MANUTENZIONE STRAORDINARIA | Adeguamento normativo arengario | 0,00 | 0,00 | 300.000,00 | 300.000,00 | N | 0,00 |
| 144 | 069 | 003 | 015 | 149 | EDILIZIA ABITATIVA | MANUTENZIONE STRAORDINARIA | Manutenzione straordinaria ed adeguamento impiantistico L. 48/90 case comunali via Vespucci 4° Lotto | 0,00 | 0,00 | 1.700.000,00 | 1.700.000,00 | N | 0,00 |
| 145 | 070 | 003 | 015 | 149 | EDILIZIA ABITATIVA | MANUTENZIONE STRAORDINARIA | Manutenzione straordinaria ed adeguamento impiantistico DL 37/08 case comunali via Giotto 2° Lotto | 0,00 | 0,00 | 1.100.000,00 | 1.100.000,00 | N | 0,00 |
| 146 | 072 | 003 | 015 | 149 | EDILIZIA ABITATIVA | MANUTENZIONE STRAORDINARIA | Intervento sostituzione oscuranti case comunali di via Pisacane 1° lotto | 0,00 | 0,00 | 360.000,00 | 360.000,00 | N | 0,00 |
| 147 | 123 | 003 | 015 | 149 | OPERE DI PROTEZIONE DELL'AMBIENTE (compreso parchi e manutenzione verde pubblico) | NUOVA COSTRUZIONE | Formazione di nuovo giardino in via Messa. | 0,00 | 0,00 | 300.000,00 | 300.000,00 | N | 0,00 |

| | | | | | | | | | | | | | |
|---------------|-----|-----|-----|-----|---------------------------|----------------------------|--|---------------|---------------|---------------|----------------|---|------|
| 162 | 158 | 003 | 015 | 149 | CULTO (compreso cimiteri) | MANUTENZIONE STRAORDINARIA | Manutenzione straordinaria muro di cinta - Intonaci e Tinteggiature. | 0,00 | 0,00 | 250.000,00 | 250.000,00 | N | 0,00 |
| 163 | 159 | 003 | 015 | 149 | CULTO (compreso cimiteri) | MANUTENZIONE STRAORDINARIA | Abbatimento barriere architettoniche accesso corpo colombari 2° lotto. | 0,00 | 0,00 | 500.000,00 | 500.000,00 | N | 0,00 |
| TOTALI | | | | | | | | 96.267.000,00 | 55.180.000,00 | 37.420.000,00 | 188.867.000,00 | | 0,00 |

Scheda 3
 Programma Triennale delle Opere Pubbliche 2010
 Dell'amministrazione: COMUNE DI MONZA
 Elenco annuale

| Cod. Int. Amm.ne | Codice Univoco intervento (Cui sistema) | Descrizione intervento | Responsabile del procedimento | | Importo annualità | Importo totale intervento | Finalità | Conformità | | Priorità | Stato progettazione approvata | Tempi di esecuzione | |
|------------------|---|--|-------------------------------|----------------|-------------------|---------------------------|--|------------|------------|----------|-------------------------------|-------------------------|-----------------------|
| | | | Cognome | Nome | | | | Urb. (S/N) | Amb. (S/N) | | | Trim/Anno inizio lavori | Trim/Anno fine lavori |
| 001 | 0203088015320101 | Biblioteca San Paolo | LATTUADA | BRUNO GIORDANO | 800.000,00 | 5.800.000,00 | Miglioramento e incremento di servizio | S | S | 1 | Progetto preliminare | 2/2010 | 4/2012 |
| 002 | 0203088015320102 | Uffici Comunali via Padre Reginaldo Giuliani | LATTUADA | DANIELE | 400.000,00 | 5.400.000,00 | Miglioramento e incremento di servizio | S | S | 1 | Progetto preliminare | 2/2010 | 4/2012 |
| 003 | 0203088015320103 | Nuovo asilo nido e scuola materna | LATTUADA | DANIELE | 6.000.000,00 | 6.000.000,00 | Miglioramento e incremento di servizio | S | S | 1 | Progetto preliminare | 2/2010 | 4/2011 |
| 004 | 0203088015320104 | Nuova sede Polizia Municipale 3° Lotto | LATTUADA | BRUNO GIORDANO | 500.000,00 | 500.000,00 | Completamento d'opera | S | S | 1 | Progetto preliminare | 2/2010 | 4/2010 |
| 007 | 0203088015320107 | Ristrutturazione edifici area ex Macello - Zona Hub Young - Lotto B - Centro servizi | LATTUADA | DANIELE | 1.500.000,00 | 1.500.000,00 | Miglioramento e incremento di servizio | S | S | 1 | Progetto preliminare | 2/2010 | 4/2011 |
| 008 | 0203088015320108 | Ristrutturazione edifici ex Macello - Zona Hub Young - Lotto C - Casa Arte, Casa Europa ed area eventi | LATTUADA | DANIELE | 3.500.000,00 | 3.500.000,00 | Miglioramento e incremento di servizio | S | S | 1 | Progetto preliminare | 2/2010 | 4/2011 |
| 012 | 02030880153201012 | Opere di completamento Museo degli Umiliati | LATTUADA | BRUNO GIORDANO | 400.000,00 | 400.000,00 | Completamento d'opera | S | S | 1 | Progetto preliminare | 2/2010 | 4/2010 |
| 015 | 02030880153201013 | Nuova scuola elementare Citterio di via Collodi | LATTUADA | BRUNO GIORDANO | 8.750.000,00 | 8.750.000,00 | Miglioramento e incremento di servizio | S | S | 1 | Progetto preliminare | 2/2010 | 4/2011 |
| 018 | 02030880153201016 | Realizzazione refettorio Elisa Sala | LATTUADA | BRUNO GIORDANO | 750.000,00 | 750.000,00 | Miglioramento e incremento di servizio | S | S | 1 | Progetto preliminare | 2/2010 | 4/2010 |
| 019c | 02030880153201019 | Contratto di Quartiere | LATTUADA | DANIELE | 3.230.000,00 | 21.130.000,00 | Qualità urbana | S | S | 1 | Progetto preliminare | 2/2010 | 4/2012 |
| 020 | 02030880153201021 | Riparazione, sistemazione e modifiche degli edifici Comunali. | LATTUADA | DANIELE | 130.000,00 | 400.000,00 | Conservazione del patrimonio | S | S | 1 | Progetto preliminare | 1/2010 | 4/2012 |

| | | | | | | | | | | | | | |
|-----|-------------------|---|----------|---------|--------------|--------------|--|---|---|---|--|--------|--------|
| 021 | 02030880153201022 | Imbiancature nelle scuole di ogni ordine e grado | LATTUADA | DANIELE | 200.000,00 | 500.000,00 | Conservazione del patrimonio | S | S | 1 | | 2/2010 | 4/2012 |
| 022 | 02030880153201023 | Rifacimento coperture scuole e formazione impianti fotovoltaici. | LATTUADA | DANIELE | 500.000,00 | 2.500.000,00 | Conservazione del patrimonio | S | S | 1 | | 2/2010 | 4/2012 |
| 026 | 02030880153201025 | Opere di sistemazione delle pavimentazioni e dello smaltimento acque dei cortili scolastici | LATTUADA | DANIELE | 120.000,00 | 520.000,00 | Conservazione del patrimonio | S | S | 1 | | 2/2010 | 4/2012 |
| 027 | 02030880153201026 | Interventi urgenti ed indifferibili presso edifici pubblici (adeguamento alle prescrizioni ASL, VVF, etc) | LATTUADA | DANIELE | 750.000,00 | 750.000,00 | Conservazione del patrimonio | S | S | 1 | | 2/2010 | 2/2011 |
| 028 | 02030880153201027 | Opere di adeguamento normativo per l'abbattimento delle barriere architettoniche negli edifici comunali | LATTUADA | DANIELE | 1.000.000,00 | 1.800.000,00 | Adeguamento normativo | S | S | 1 | | 2/2010 | 4/2012 |
| 029 | 02030880153201028 | Impianti di climatizzazione | LATTUADA | DANIELE | 150.000,00 | 300.000,00 | Miglioramento e incremento di servizio | S | S | 1 | | 2/2010 | 4/2012 |
| 030 | 02030880153201029 | Nuovi impianti antintrusione | LATTUADA | DANIELE | 150.000,00 | 300.000,00 | Completamento d'opera | S | S | 1 | | 2/2010 | 4/2012 |
| 031 | 02030880153201030 | Sostituzione impianti telefonici e schede impianti | LATTUADA | DANIELE | 150.000,00 | 150.000,00 | Miglioramento e incremento di servizio | S | S | 1 | | 2/2010 | 4/2010 |
| 032 | 02030880153201031 | Sistemazione impianti elettrici a seguito verifiche di terra | LATTUADA | DANIELE | 500.000,00 | 500.000,00 | Miglioramento e incremento di servizio | S | S | 1 | | 2/2010 | 4/2010 |
| 033 | 02030880153201032 | Interventi linee di distribuzione impianto riscaldamento | LATTUADA | DANIELE | 320.000,00 | 740.000,00 | Miglioramento e incremento di servizio | S | S | 1 | | 2/2010 | 4/2012 |
| 034 | 02030880153201033 | Verifiche periodiche di messa a terra | LATTUADA | DANIELE | 150.000,00 | 450.000,00 | Conservazione del patrimonio | S | S | 1 | | 2/2010 | 4/2012 |
| 035 | 02030880153201034 | Opere impiantistiche a seguito verifiche di terra | LATTUADA | DANIELE | 150.000,00 | 450.000,00 | Conservazione del patrimonio | S | S | 1 | | 2/2010 | 4/2012 |

| | | | | | | | | | | | | | | |
|-----|-------------------|--|----------|---------|------------|------------|--------------|--|---|---|---|----------------------|--------|--------|
| 036 | 02030880153201035 | Sostituzione pavimento, sanitari e copertura scuola materna m.te Bianco | LATTUADA | DANIELE | 180.000,00 | 180.000,00 | 180.000,00 | Miglioramento e incremento di servizio | S | S | 1 | | 2/2010 | 2/2011 |
| 042 | 02030880153201041 | Interventi di manutenzione straordinaria per adeguamenti igienico-sanitari scuola Zucchi | LATTUADA | DANIELE | 160.000,00 | 160.000,00 | 160.000,00 | Conservazione del patrimonio | S | S | 1 | | 2/2010 | 4/2010 |
| 044 | 02030880153201043 | Sistemazione spazi ex Motta - palazzo Civico | LATTUADA | DANIELE | 350.000,00 | 350.000,00 | 350.000,00 | Miglioramento e incremento di servizio | S | S | 1 | Progetto preliminare | 2/2010 | 4/2010 |
| 046 | 02030880153201045 | Rimozione elementi inquinanti | LATTUADA | DANIELE | 250.000,00 | 250.000,00 | 250.000,00 | Qualità ambientale | S | S | 1 | | 2/2010 | 4/2010 |
| 047 | 02030880153201046 | Riqualificazione illuminazione vie diverse | LATTUADA | DANIELE | 250.000,00 | 250.000,00 | 250.000,00 | Qualità urbana | S | S | 1 | | 2/2010 | 4/2010 |
| 049 | 02030880153201048 | Opere di adeguamento degli edifici scolastici | LATTUADA | DANIELE | 500.000,00 | 500.000,00 | 1.400.000,00 | Conservazione del patrimonio | S | S | 1 | | 2/2010 | 4/2012 |
| 050 | 02030880153201049 | Adeguamento e certificazioni statiche edifici scolastici | LATTUADA | DANIELE | 500.000,00 | 500.000,00 | 1.400.000,00 | Conservazione del patrimonio | S | S | 1 | | 2/2010 | 4/2012 |
| 051 | 02030880153201050 | Scuola Blachet - sostituzione serramenti | LATTUADA | DANIELE | 350.000,00 | 350.000,00 | 350.000,00 | Conservazione del patrimonio | S | S | 1 | | 2/2010 | 4/2010 |
| 054 | 02030880153201053 | Palazzo civico - ricorso tetto e consolidamento obelischi | LATTUADA | DANIELE | 500.000,00 | 500.000,00 | 500.000,00 | Conservazione del patrimonio | S | S | 1 | | 2/2010 | 4/2010 |
| 057 | 02030880153201056 | manutenzione - adempimenti ASL | LATTUADA | DANIELE | 150.000,00 | 150.000,00 | 300.000,00 | Adeguamento normativo | S | S | 1 | | 2/2010 | 4/2012 |
| 058 | 02030880153201057 | Incremento impianti tecnologici e manutenzione straordinaria | LATTUADA | DANIELE | 300.000,00 | 300.000,00 | 1.040.000,00 | Conservazione del patrimonio | S | S | 1 | | 2/2010 | 4/2012 |
| 059 | 02030880153201058 | Adeguamento impianti elettrici scuole | LATTUADA | DANIELE | 500.000,00 | 500.000,00 | 1.300.000,00 | Conservazione del patrimonio | S | S | 1 | | 2/2010 | 4/2012 |
| 060 | 02030880153201059 | Adeguamento impianto elettrico sedi comunali | LATTUADA | DANIELE | 500.000,00 | 500.000,00 | 1.300.000,00 | Conservazione del patrimonio | S | S | 1 | | 2/2010 | 4/2012 |

| | | | | | | | | | | | | | |
|-----|-------------------|---|----------|-------------|--------------|--------------|--|---|---|---|--|--------|--------|
| 061 | 02030880153201060 | Verifica opere per fronteggiare il rischio connesso alla vulnerabilità di elementi non strutturali negli edifici scolastici | LATTUADA | DANIELE | 550.000,00 | 700.000,00 | Conservazione del patrimonio | S | S | 1 | | 2/2010 | 4/2012 |
| 064 | 02030880153201064 | Primo intervento per ottenimento CPI e CPV per palestre adibite a pubblica utilità e campionati | LATTUADA | DANIELE | 350.000,00 | 1.430.000,00 | Adeguamento normativo | S | S | 1 | | 2/2010 | 4/2012 |
| 065 | 02030880153201065 | Manutenzione straordinaria piscine, palestre scolastiche ed impianti sportivi. | LATTUADA | DANIELE | 350.000,00 | 350.000,00 | Miglioramento e incremento di servizio | S | S | 1 | | 2/2010 | 4/2010 |
| 066 | 02030880153201066 | Opere necessarie per ottenimento collaudo Palazzetto dello Sport | LATTUADA | DANIELE | 150.000,00 | 150.000,00 | Conservazione del patrimonio | S | S | 1 | | 2/2010 | 4/2011 |
| 067 | 02030880153201067 | Manutenzione straordinaria ed adeguamento impiantistico DL 37/08 case comunali via Pisacane 2° Lotto | BERTI | FABIO MARCO | 450.000,00 | 450.000,00 | Conservazione del patrimonio | S | S | 1 | | 2/2010 | 4/2010 |
| 068 | 02030880153201068 | Manutenzione straordinaria ed adeguamento impiantistico DL 37/08 case comunali via vespucci 3° Lotto | BERTI | FABIO MARCO | 1.150.000,00 | 1.150.000,00 | Conservazione del patrimonio | S | S | 1 | | 2/2010 | 4/2010 |
| 071 | 02030880153201071 | Adeguamento igienico-sanitario ed impiantistico alloggi comunali stitti | BERTI | FABIO MARCO | 400.000,00 | 750.000,00 | Conservazione del patrimonio | S | S | 1 | | 2/2010 | 4/2012 |
| 075 | 02030880153201074 | Interventi statici case comunali di via aGiotto - Progettazione | BERTI | FABIO MARCO | 200.000,00 | 200.000,00 | Conservazione del patrimonio | S | S | 1 | | 2/2010 | 4/2010 |

| | | | | | | | | | | | | | | |
|-----|-------------------|---|------------|-------------|--------------|--------------|--------------|------------------------------|---|---|---|----------------------|--------|--------|
| 076 | 02030880153201075 | Manutenzione straordinaria case comunali via Cattaneo, 25 - Rifacimento facciata e serramenti - quota a carico Amministrazione Comunale | BERTI | FABIO MARCO | 275.000,00 | 275.000,00 | 275.000,00 | Conservazione del patrimonio | S | S | 1 | | 2/2010 | 4/2010 |
| 077 | 02030880153201076 | Manutenzione straordinaria - sostituzione caldaie case comunali | BERTI | FABIO MARCO | 230.000,00 | 495.000,00 | 495.000,00 | Conservazione del patrimonio | S | S | 1 | | 2/2010 | 4/2012 |
| 080 | 02030880153201079 | Manutenzione straordinaria parti comuni case comunali | BERTI | FABIO MARCO | 150.000,00 | 365.000,00 | 365.000,00 | Conservazione del patrimonio | S | S | 1 | | 2/2010 | 4/2012 |
| 081 | 02030880153201080 | Manutenzione straordinaria case comunali | BERTI | FABIO MARCO | 300.000,00 | 300.000,00 | 300.000,00 | Conservazione del patrimonio | S | S | 1 | | 2/2010 | 4/2010 |
| 082 | 02030880153201081 | Smaltimento eternit e rifacimento coperture - case comunali di via Mazzucotelli | BERTI | FABIO MARCO | 330.000,00 | 330.000,00 | 330.000,00 | Conservazione del patrimonio | S | S | 1 | | 2/2010 | 4/2010 |
| 084 | 02030880153201083 | Ristrutturazione case comunali di via Salvadori, 40 | BERTI | FABIO MARCO | 280.000,00 | 280.000,00 | 280.000,00 | Conservazione del patrimonio | S | S | 1 | Progetto preliminare | 2/2010 | 4/2010 |
| 085 | 02030880153201084 | Rifacimento copertura box case comunali via Pellegrini - quota parte Amministrazione Comunale | BERTI | FABIO MARCO | 120.000,00 | 120.000,00 | 120.000,00 | Conservazione del patrimonio | S | S | 1 | | 2/2010 | 4/2010 |
| 086 | 02030880153201085 | Smaltimento eternit e rifacimento coperture case comunali di via Vecellio - quota carico Amministrazione Comunale | BERTI | FABIO MARCO | 520.000,00 | 520.000,00 | 520.000,00 | Conservazione del patrimonio | S | S | 1 | | 2/2010 | 4/2010 |
| 092 | 02030880153201088 | Recupero strade nel parco | BERTI | FABIO MARCO | 200.000,00 | 200.000,00 | 200.000,00 | Conservazione del patrimonio | S | S | 1 | | 2/2010 | 4/2010 |
| 098 | 02030880153201093 | Manutenzione straordinaria manti stradali | BERTOLETTI | MASSIMO | 1.750.000,00 | 3.550.000,00 | 3.550.000,00 | Qualità urbana | S | S | 1 | | 2/2010 | 4/2012 |

| | | | | | | | | | | | | | | |
|-----|--------------------|--|------------|---------|--------------|--------------|------------------------------|---|---|---|--|----------------------|--------|--------|
| 099 | 02030880153201094 | Manutenzione straordinaria pavimentazione lapidea centro storico | BERTOLETTI | MASSIMO | 200.000,00 | 1.200.000,00 | Qualità urbana | S | S | 1 | | 2/2010 | 4/2012 | |
| 100 | 02030880153201095 | Realizzazione nuovi marciapiedi e abbattimento barriere architettoniche | BERTOLETTI | MASSIMO | 2.000.000,00 | 4.380.000,00 | Qualità urbana | S | S | 1 | | 2/2010 | 4/2012 | |
| 101 | 02030880153201096 | Eliminazione barriere architettoniche | BERTOLETTI | MASSIMO | 150.000,00 | 150.000,00 | Qualità urbana | S | S | 1 | | 2/2010 | 4/2010 | |
| 103 | 02030880153201098 | Spostamento sottoservizi e realizzazione sottopasso di via Bergamo | BERTOLETTI | MASSIMO | 2.500.000,00 | 2.500.000,00 | Qualità urbana | S | S | 1 | | Progetto preliminare | 4/2010 | |
| 108 | 020308801532010103 | Riqualificazione piazza Trento e Trieste e piazze limitrofe | BERTOLETTI | MASSIMO | 2.000.000,00 | 4.000.000,00 | Qualità urbana | S | S | 1 | | Progetto preliminare | 4/2011 | |
| 109 | 020308801532010104 | Manutenzione straordinaria ponti, sottopassi ed infrastrutture stradali | BERTOLETTI | MASSIMO | 250.000,00 | 700.000,00 | Conservazione del patrimonio | S | S | 1 | | | 2/2010 | 4/2012 |
| 110 | 020308801532010105 | Realizzazione nuova pavimentazione via Moriggia - via C. Porta | BERTOLETTI | MASSIMO | 150.000,00 | 150.000,00 | Qualità urbana | S | S | 1 | | Progetto preliminare | 4/2010 | |
| 111 | 020308801532010106 | Realizzazione nuovi marciapiedi e abbattimento barriere architettoniche via Mantegazza - via Zucchi - 1° lotto | BERTOLETTI | MASSIMO | 450.000,00 | 450.000,00 | Qualità urbana | S | S | 1 | | Progetto preliminare | 4/2010 | |
| 112 | 020308801532010107 | Realizzazione nuovi marciapiedi e abbattimento barriere architettoniche via dei Mille | BERTOLETTI | MASSIMO | 200.000,00 | 200.000,00 | Qualità urbana | S | S | 1 | | Progetto preliminare | 4/2010 | |
| 113 | 020308801532010108 | Manutenzione straordinaria argini Lambretto | BERTOLETTI | MASSIMO | 200.000,00 | 800.000,00 | Qualità ambientale | S | S | 1 | | | 2/2010 | 4/2012 |
| 115 | 020308801532010110 | Costruzione rotonda Pergolesi / Bolto / Carissimi sostitutiva del semaforo. | BERTOLETTI | MASSIMO | 300.000,00 | 300.000,00 | Qualità urbana | S | S | 1 | | Progetto preliminare | 2/2010 | 4/2010 |

| | | | | | | | | | | | | | |
|------|--------------------|---|-------------|-----------|------------|------------|------------|------------------------------|---|---|---|----------------------|--------|
| 116b | 020308801532010111 | Interventi in attuazione del P.U.T. / P.U.M. | BERTOLETTI | MASSIMO | 105.000,00 | 105.000,00 | 105.000,00 | Qualità urbana | S | S | 1 | 2/2010 | 4/2010 |
| 116c | 020308801532010112 | Manutenzione straordinaria segnaletica orizzontale e verticale. | BERTOLETTI | MASSIMO | 250.000,00 | 250.000,00 | 250.000,00 | Conservazione del patrimonio | S | S | 1 | 2/2010 | 4/2010 |
| 116d | 020308801532010113 | Impianti semaforici - ristrutturazione, adeguamento normativo per non vedenti, nuovi impianti | BERTOLETTI | MASSIMO | 350.000,00 | 350.000,00 | 350.000,00 | Qualità urbana | S | S | 1 | 2/2010 | 4/2010 |
| 116e | 020308801532010114 | Interventi connessi alla SS 36 | BERTOLETTI | MASSIMO | 150.000,00 | 150.000,00 | 150.000,00 | Qualità urbana | S | S | 1 | 2/2010 | 4/2010 |
| 118 | 020308801532010115 | Interventi di riqualificazione del patrimonio arboreo esistente. | DI GIUSEPPE | GABRIELLA | 235.000,00 | 235.000,00 | 235.000,00 | Qualità ambientale | S | S | 1 | 2/2010 | 4/2010 |
| 119 | 020308801532010116 | Area cani zona Triante | DI GIUSEPPE | GABRIELLA | 200.000,00 | 200.000,00 | 200.000,00 | Qualità ambientale | S | S | 1 | Progetto preliminare | 4/2010 |
| 120 | 020308801532010117 | Realizzazione giardino via Silva | DI GIUSEPPE | GABRIELLA | 230.000,00 | 230.000,00 | 230.000,00 | Qualità ambientale | S | S | 1 | Progetto preliminare | 4/2010 |
| 128 | 020308801532010123 | Realizzazione giardino via Don Rigamonti | DI GIUSEPPE | GABRIELLA | 245.000,00 | 245.000,00 | 245.000,00 | Qualità ambientale | S | S | 1 | Progetto preliminare | 4/2010 |
| 130 | 020308801532010125 | Completamento riqualificazione giardini Rota - Rovetta | DI GIUSEPPE | GABRIELLA | 120.000,00 | 120.000,00 | 120.000,00 | Qualità ambientale | S | S | 1 | Progetto preliminare | 4/2010 |
| 131 | 020308801532010126 | Riqualificazione Montagnone. | DI GIUSEPPE | GABRIELLA | 200.000,00 | 200.000,00 | 200.000,00 | Qualità ambientale | S | S | 1 | 2/2010 | 4/2010 |
| 132 | 020308801532010127 | Manutenzione straordinaria giardini Triante. | DI GIUSEPPE | GABRIELLA | 110.000,00 | 110.000,00 | 110.000,00 | Qualità ambientale | S | S | 1 | 2/2010 | 4/2010 |
| 133 | 020308801532010128 | Manutenzione straordinaria aree ed impianti già esistenti. | DI GIUSEPPE | GABRIELLA | 300.000,00 | 300.000,00 | 450.000,00 | Qualità ambientale | S | S | 1 | 4/2010 | 4/2011 |
| 136 | 020308801532010131 | Monitoraggi e cura platani sul territorio. | DI GIUSEPPE | GABRIELLA | 110.000,00 | 110.000,00 | 220.000,00 | Qualità ambientale | S | S | 1 | 3/2010 | 4/2012 |
| 141 | 020308801532010135 | Manutenzione fontane. | DI GIUSEPPE | GABRIELLA | 160.000,00 | 160.000,00 | 460.000,00 | Qualità ambientale | S | S | 1 | 4/2010 | 4/2012 |
| 142 | 020308801532010136 | Riqualificazione urbana Spalto Isolino | DI GIUSEPPE | GABRIELLA | 200.000,00 | 200.000,00 | 200.000,00 | Qualità urbana | S | S | 1 | 2/2010 | 4/2010 |

| | | | | | | | | | | | | | | |
|-----|--------------------|---|-------------|-----------|---------------|---------------|---------------|--|---|---|---|-------------------------|--------|--------|
| 143 | 020308801532010137 | Riqualificazione urbana P.zza S. gerardo dei Tirfinari. | DI GIUSEPPE | GABRIELLA | 500.000,00 | 500.000,00 | 500.000,00 | Qualità urbana | S | S | 1 | Progetto preliminare | 3/2010 | 2/2011 |
| 144 | 020308801532010138 | Illuminazione Piazze e Monumenti. | DI GIUSEPPE | GABRIELLA | 300.000,00 | 150.000,00 | 300.000,00 | Qualità urbana | S | S | 1 | Progetto preliminare | 3/2010 | 4/2011 |
| 156 | 020308801532010147 | Cimitero Urbano - Sistemazione aree soggette a cedimento del terreno. | DI GIUSEPPE | GABRIELLA | 200.000,00 | 200.000,00 | 200.000,00 | Conservazione del patrimonio | S | S | 1 | | 2/2010 | 4/2010 |
| 160 | 020308801532010150 | Realizzazione di bonifica e messa in sicurezza area ex cava c/o il Cimitero Urbano - Realizzazione nuovi loculi e cappelle in Project- Financing. | DI GIUSEPPE | GABRIELLA | 12.000.000,00 | 12.000.000,00 | 12.000.000,00 | Qualità urbana | S | S | 1 | Progetto preliminare | 2/2010 | 4/2010 |
| 161 | 020308801532010151 | Muri di cinta Cimitero Urbano. | DI GIUSEPPE | GABRIELLA | 550.000,00 | 550.000,00 | 550.000,00 | Qualità urbana | S | S | 1 | Progetto preliminare | 2/2010 | 2/2011 |
| 164 | 020308801532010153 | Restauro generale Corpo monumentale. | DI GIUSEPPE | GABRIELLA | 500.000,00 | 500.000,00 | 1.000.000,00 | Qualità urbana | S | S | 1 | Progetto preliminare | 3/2010 | 4/2012 |
| 005 | 020308801532010158 | Realizzazione edifici A.d.P. Polo Istituzionale: Caserma Guardia di Finanza ed Ufficio delle Entrate. | LATTUADA | DANIELE | 15.392.000,00 | 15.392.000,00 | 15.392.000,00 | Miglioramento e incremento di servizio | S | S | 1 | Progetto preliminare | 2/2010 | 4/2011 |
| 116 | 020308801532010159 | Realizzazione pista ciclo- pedonale via Adda | BERTOLETTI | MASSIMO | 200.000,00 | 200.000,00 | 200.000,00 | Qualità urbana | S | S | 1 | Studio fattibilità | 2/2010 | 4/2010 |
| NN | 020308801532010160 | Sottopasso via Ovidio - Messa | BERTOLETTI | MASSIMO | 5.000.000,00 | 5.000.000,00 | 5.000.000,00 | Qualità urbana | S | S | 1 | Progetto preliminare | 2/2010 | 4/2012 |
| NN | 020308801532010161 | Pavimentazione lapidea via S. Martino e via S. Maddalena. | BERTOLETTI | MASSIMO | 650.000,00 | 650.000,00 | 650.000,00 | Qualità urbana | N | N | 1 | Progetto preliminare | 2/2010 | 4/2010 |
| NN | 020308801532010162 | Ristrutturazione immobile via Appiani. | LATTUADA | DANIELE | 200.000,00 | 200.000,00 | 200.000,00 | Miglioramento e incremento di servizio | S | S | 1 | | 2/2010 | 4/2010 |
| BP | 020308801532010163 | Circoscrizione 1 - Ristrutturazione edificio Università Popolare. | LATTUADA | DANIELE | 240.000,00 | 240.000,00 | 240.000,00 | Conservazione del patrimonio | S | S | 1 | Studio fattibilità | 2/2010 | 4/2010 |

| | | | | | | | | | | | | | | |
|---------------|--------------------|---|-------------|----------------|---------------|---------------|----------------|--|---|---|---|----------------------|--------|--------|
| BP | 020308801532010164 | Circonscrizione 1 - Sistemazione aree a parcheggio e marciapiedi. | BERTOLETTI | MASSIMO | 100.000,00 | 100.000,00 | 100.000,00 | Qualità urbana | S | S | 1 | Studio fattibilità | 2/2010 | 4/2010 |
| BP | 020308801532010165 | Circonscrizione 4 - Arredo urbano Via Mte Bianco - via V. Veneto. | DI GIUSEPPE | GABRIELLA | 250.000,00 | 250.000,00 | 250.000,00 | Qualità urbana | S | S | 1 | Studio fattibilità | 2/2010 | 4/2010 |
| BP | 020308801532010166 | Circonscrizione 4 - Area attrezzata via Macchiavelli. | DI GIUSEPPE | GABRIELLA | 150.000,00 | 150.000,00 | 150.000,00 | Qualità urbana | S | S | 1 | Studio fattibilità | 2/2010 | 4/2010 |
| BP | 020308801532010167 | Circonscrizione 5 - Nuove piste ciclabili e manutenzione dell'esistente. | BERTOLETTI | MASSIMO | 375.000,00 | 375.000,00 | 375.000,00 | Qualità urbana | S | S | 1 | Studio fattibilità | 2/2010 | 4/2010 |
| BP | 020308801532010168 | Circonscrizione 1 - Riqualficazione area stradale scuole Ardigo - Rubinovich. | BERTOLETTI | MASSIMO | 160.000,00 | 160.000,00 | 160.000,00 | Qualità urbana | S | S | 1 | | 2/2010 | 4/2010 |
| NN | 020308801532010169 | Ostello Della gioventù. | BERTI | FABIO MARCO | 710.000,00 | 710.000,00 | 710.000,00 | Miglioramento e incremento di servizio | S | S | 1 | Studio fattibilità | 2/2010 | 4/2011 |
| NN | 020308801532010170 | Stadio Sada - Ampliamento | LATTUADA | DANIELE | 5.100.000,00 | 5.100.000,00 | 5.100.000,00 | Miglioramento e incremento di servizio | S | S | 1 | Progetto preliminare | 2/2010 | 4/2011 |
| 019d | 02030880153201020 | Adeguamento normativa Certificazione energetica CDE via Buonarroti | LATTUADA | BRUNO GIORDANO | 130.000,00 | 130.000,00 | 130.000,00 | Adeguamento normativo | S | S | 2 | Progetto preliminare | 4/2010 | 4/2011 |
| Totale | | | | | 96.267.000,00 | 96.267.000,00 | 145.047.000,00 | | | | | | | |

Il presente verbale viene letto e sottoscritto come segue:

IL SINDACO/PRESIDENTE

- Marco Mariani -



IL SEGRETARIO GENERALE

- Ileana Musicò -

Copia della deliberazione, costituita dal presente atto e da n. 1 allegato, viene affissa in pubblicazione all'Albo pretorio il e vi resterà per 15 giorni consecutivi.

In pari data viene trasmessa ai Capigruppo Consiliari e ai Presidenti delle Circoscrizioni.

IL SEGRETARIO GENERALE

- Ileana Musicò -

La presente deliberazione in pubblicazione all'Albo pretorio dal è stata dichiarata immediatamente eseguibile.

IL SEGRETARIO GENERALE

- Ileana Musicò -

CERTIFICATO DI ESECUTIVITÀ

Si certifica che la suesesa deliberazione è stata pubblicata nelle forme di legge all'Albo pretorio per quindici giorni consecutivi dal al

E' divenuta esecutiva dal

ai sensi di legge.

IL SEGRETARIO GENERALE

- Ileana Musicò -

Monza li

COMUNE DI MONZA

Settore Bilancio e Programmazione economica

**Allegati al Bilancio di previsione 2010:
documenti di cui all'art. 172, lettera d)
del D.Lgs. 18 agosto 2000, n. 267**

DELIBERAZIONE DEL CONSIGLIO COMUNALE N. 19/2010



COMUNE DI
MONZA

PROGRAMMA TRIENNALE OPERE PUBBLICHE 2010 - 2012

Approvato dal Consiglio Comunale con
deliberazione n. 19 del 26.02.2010

Responsabile arch. Bruno Giordano Lattuada

Scheda 1
 Programma Triennale delle Opere Pubbliche 2010
 Dell'amministrazione: COMUNE DI MONZA
 Quadro delle risorse disponibili

| Tipologie risorse disponibili | Disponibilità finanziaria primo anno | Disponibilità finanziaria secondo anno | Disponibilità finanziaria terzo anno | Importo totale |
|--|--------------------------------------|--|--------------------------------------|-----------------------|
| Entrate avente destinazione vincolata per legge | 1.327.000,00 | 2.630.000,00 | 2.420.000,00 | 6.377.000,00 |
| Entrate acquisite mediante contrazione di mutuo | 14.545.000,00 | 15.000.000,00 | 16.000.000,00 | 45.545.000,00 |
| Entrate acquisite mediante apporti di capitale privato | 0,00 | 0,00 | 0,00 | 0,00 |
| Trasferimenti di immobili ex art. 19, c 5 ter L. 109/94 e s. | 0,00 | 0,00 | 0,00 | 0,00 |
| Stanziamanti di bilancio | 37.103.000,00 | 25.000.000,00 | 19.000.000,00 | 81.103.000,00 |
| Altro | 43.492.000,00 | 12.550.000,00 | 0,00 | 56.042.000,00 |
| Totali | 96.467.000,00 | 55.180.000,00 | 37.420.000,00 | 189.067.000,00 |

IL RESPONSABILE
 ARCH. BRUNO G. LATTUADA

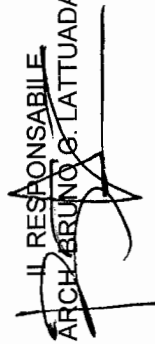

Scheda 2
Programma Triennale delle Opere Pubbliche 2010
Dell'amministrazione: COMUNE DI MONZA
Articolazione copertura finanziaria

| N. Prog. | Cod. Int. Amm. ne | CODICE ISTAT | | | Tipologia | Categoria | Descrizione dell'intervento | Stima dei costi del programma | | | | Cess. Imm. S/N | Apporto di capitale privato | |
|----------|-------------------|--------------|-------|------|--|-------------------|--|-------------------------------|-------------------|-----------------|--------------|----------------|-----------------------------|------|
| | | Reg. | Prov. | Com. | | | | Primo Anno 2010 | Secondo Anno 2011 | Terzo Anno 2012 | Totale | | Importo | Tip. |
| 1 | 001 | 003 | 015 | 149 | EDILIZIA SOCIALE E SCOLASTICA (comprese scuole, biblioteche, centri sociali e case di riposo) | RESTAURO | Biblioteca San Paolo | 800.000,00 | 5.000.000,00 | 0,00 | 5.800.000,00 | N | 0,00 | |
| 2 | 002 | 003 | 015 | 149 | DIREZIONALE E AMMINISTRATIVO (compreso municipio e sedi comunali) | RISTRUTTURAZIONE | Uffici Comunali via Padre Reginaldo Giuliani | 400.000,00 | 5.000.000,00 | 0,00 | 5.400.000,00 | N | 0,00 | |
| 3 | 003 | 003 | 015 | 149 | EDILIZIA SOCIALE E SCOLASTICA (comprese scuole, biblioteche, centri sociali e case di riposo) | NUOVA COSTRUZIONE | Nuovo asilo nido e scuola materna | 6.000.000,00 | 0,00 | 0,00 | 6.000.000,00 | N | 0,00 | |
| 4 | 004 | 003 | 015 | 149 | PUBBLICA SICUREZZA (comprese edifici per carabinieri, vigili del fuoco, vigili urbani e guardie forestali e protezione civile) | RISTRUTTURAZIONE | Nuova sede Polizia Municipale 3° Lotto | 500.000,00 | 0,00 | 0,00 | 500.000,00 | N | 0,00 | |
| 5 | 007 | 003 | 015 | 149 | ALTRA EDILIZIA PUBBLICA | RECUPERO | Ristrutturazione edifici area ex Macello - Zona Hub Young - Lotto B - Centro servizi | 1.500.000,00 | 0,00 | 0,00 | 1.500.000,00 | N | 0,00 | |

| | | | | | | | | | | | | | |
|----|------|-----|-----|-----|---|----------------------------|--|--------------|--------------|--------------|---------------|---|------|
| 6 | 008 | 003 | 015 | 149 | ALTRA EDILIZIA PUBBLICA | RECUPERO | Ristrutturazione edifici ex Macello - Zona Hub Young - Lotto C - Casa Arte, Casa Europa ed area eventi | 3.500.000,00 | 0,00 | 0,00 | 3.500.000,00 | N | 0,00 |
| 7 | 012 | 003 | 015 | 149 | BENI CULTURALI | COMPLETAMENTO | Opere di completamento Museo degli Umiliati | 400.000,00 | 0,00 | 0,00 | 400.000,00 | N | 0,00 |
| 8 | 015 | 003 | 015 | 149 | EDILIZIA SOCIALE E SCOLASTICA (comprese scuole, biblioteche, centri sociali e case di riposo) | NUOVA COSTRUZIONE | Niova scuola elementare Criterio di via Collodi | 8.750.000,00 | 0,00 | 0,00 | 8.750.000,00 | N | 0,00 |
| 9 | 018 | 003 | 015 | 149 | EDILIZIA SOCIALE E SCOLASTICA (comprese scuole, biblioteche, centri sociali e case di riposo) | RISTRUTTURAZIONE | Realizzazione refettorio Elisa Sala | 600.000,00 | 0,00 | 0,00 | 600.000,00 | N | 0,00 |
| 10 | 019c | 003 | 015 | 149 | EDILIZIA ABITATIVA | ALTRO | Contratto di Quartiere | 3.230.000,00 | 9.780.000,00 | 8.120.000,00 | 21.130.000,00 | N | 0,00 |
| 11 | 019d | 003 | 015 | 149 | ALTRA EDILIZIA PUBBLICA | ALTRO | Adeguamento normativa Certificazione energetica - CDE via Buonarroti | 130.000,00 | 0,00 | 0,00 | 130.000,00 | N | 0,00 |
| 12 | 020 | 003 | 015 | 149 | DIREZIONALE E AMMINISTRATIVO (compreso municipio e sedi comunali) | MANUTENZIONE STRAORDINARIA | Riparazione, sistemazione e modifiche degli edifici Comunali. | 130.000,00 | 100.000,00 | 170.000,00 | 400.000,00 | N | 0,00 |
| 13 | 021 | 003 | 015 | 149 | EDILIZIA SOCIALE E SCOLASTICA (comprese scuole, biblioteche, centri sociali e case di riposo) | MANUTENZIONE STRAORDINARIA | Imbiancature nelle scuole di ogni ordine e grado | 200.000,00 | 150.000,00 | 150.000,00 | 500.000,00 | N | 0,00 |

| | | | | | | | | | | | | | |
|----|-----|-----|-----|-----|---|----------------------------|---|--------------|------------|--------------|--------------|---|------|
| 14 | 022 | 003 | 015 | 149 | EDILIZIA SOCIALE E SCOLASTICA (comprese scuole, biblioteche, centri sociali e case di riposo) | MANUTENZIONE STRAORDINARIA | Rifacimento coperture scuole e formazione impianti fotovoltaici. | 500.000,00 | 0,00 | 2.000.000,00 | 2.500.000,00 | N | 0,00 |
| 15 | 026 | 003 | 015 | 149 | EDILIZIA SOCIALE E SCOLASTICA (comprese scuole, biblioteche, centri sociali e case di riposo) | MANUTENZIONE STRAORDINARIA | Opere di sistemazione delle pavimentazioni e dello smaltimento acque dei cortili scolastici | 120.000,00 | 200.000,00 | 200.000,00 | 520.000,00 | N | 0,00 |
| 16 | 027 | 003 | 015 | 149 | ALTRA EDILIZIA PUBBLICA | MANUTENZIONE STRAORDINARIA | Interventi urgenti ed indifferibili presso edifici pubblici (adeguamento alle prescrizioni ASL, VVF, etc) | 750.000,00 | 0,00 | 0,00 | 750.000,00 | N | 0,00 |
| 17 | 028 | 003 | 015 | 149 | OPERE PER SUPERAMENTO BARRIERE ARCHITETTONICHE | MANUTENZIONE STRAORDINARIA | Opere di adeguamento normativo per l'abbattimento delle barriere architettoniche negli edifici comunali | 1.000.000,00 | 300.000,00 | 500.000,00 | 1.800.000,00 | N | 0,00 |
| 18 | 029 | 003 | 015 | 149 | ALTRA EDILIZIA PUBBLICA | MANUTENZIONE STRAORDINARIA | Impianti di climatizzazione | 150.000,00 | 0,00 | 150.000,00 | 300.000,00 | N | 0,00 |
| 19 | 030 | 003 | 015 | 149 | ALTRA EDILIZIA PUBBLICA | MANUTENZIONE STRAORDINARIA | Nuovi impianti antintrusione | 150.000,00 | 0,00 | 150.000,00 | 300.000,00 | N | 0,00 |
| 20 | 031 | 003 | 015 | 149 | TELECOMUNICAZIONE E TECNOLOGIE INFORMATICHE | MANUTENZIONE STRAORDINARIA | Sostituzione impianti telefonici e schede impianti | 150.000,00 | 0,00 | 0,00 | 150.000,00 | N | 0,00 |
| 21 | 032 | 003 | 015 | 149 | ALTRA EDILIZIA PUBBLICA | MANUTENZIONE STRAORDINARIA | Sistemazione impianti elettrici a seguito verifiche di terra | 500.000,00 | 0,00 | 0,00 | 500.000,00 | N | 0,00 |

| | | | | | | | | | | | | | |
|----|-----|-----|-----|-----|---|----------------------------|--|------------|------------|------------|--------------|---|------|
| 22 | 033 | 003 | 015 | 149 | ALTRA EDILIZIA PUBBLICA | MANUTENZIONE STRAORDINARIA | Interventi linee di distribuzione impianto riscaldamento | 320.000,00 | 150.000,00 | 270.000,00 | 740.000,00 | N | 0,00 |
| 23 | 034 | 003 | 015 | 149 | ALTRA EDILIZIA PUBBLICA | MANUTENZIONE STRAORDINARIA | Verifiche periodiche di messa a terra | 150.000,00 | 150.000,00 | 150.000,00 | 450.000,00 | N | 0,00 |
| 24 | 035 | 003 | 015 | 149 | ALTRA EDILIZIA PUBBLICA | MANUTENZIONE STRAORDINARIA | Opere impiantistiche a seguito verifiche di terra | 150.000,00 | 150.000,00 | 150.000,00 | 450.000,00 | N | 0,00 |
| 25 | 036 | 003 | 015 | 149 | EDILIZIA SOCIALE E SCOLASTICA (comprese scuole, biblioteche, centri sociali e case di riposo) | MANUTENZIONE STRAORDINARIA | Sostituzione pavimento, sanitari e copertura scuola materna m.te Bianco | 180.000,00 | 0,00 | 0,00 | 180.000,00 | N | 0,00 |
| 26 | 042 | 003 | 015 | 149 | EDILIZIA SOCIALE E SCOLASTICA (comprese scuole, biblioteche, centri sociali e case di riposo) | MANUTENZIONE STRAORDINARIA | Interventi di manutenzione straordinaria per adeguamenti igienico - sanitari scuola Zucchi | 160.000,00 | 0,00 | 0,00 | 160.000,00 | N | 0,00 |
| 27 | 044 | 003 | 015 | 149 | ALTRA EDILIZIA PUBBLICA | RISTRUTTURAZIONE | Sistemazione spazi ex Motta - palazzo Civico | 250.000,00 | 0,00 | 0,00 | 250.000,00 | N | 0,00 |
| 28 | 046 | 003 | 015 | 149 | ALTRA EDILIZIA PUBBLICA | MANUTENZIONE STRAORDINARIA | Rimozione elementi inquinanti | 250.000,00 | 0,00 | 0,00 | 250.000,00 | N | 0,00 |
| 29 | 047 | 003 | 015 | 149 | ILLUMINAZIONE PUBBLICA | MANUTENZIONE STRAORDINARIA | Riqualificazione illuminazione vie diverse | 250.000,00 | 0,00 | 0,00 | 250.000,00 | N | 0,00 |
| 30 | 049 | 003 | 015 | 149 | EDILIZIA SOCIALE E SCOLASTICA (comprese scuole, biblioteche, centri sociali e case di riposo) | MANUTENZIONE STRAORDINARIA | Opere di adeguamento degli edifici scolastici | 500.000,00 | 400.000,00 | 500.000,00 | 1.400.000,00 | N | 0,00 |

| | | | | | | | | | | | | | |
|----|-----|-----|-----|-----|---|----------------------------|---|------------|------------|------------|--------------|---|------|
| 31 | 050 | 003 | 015 | 149 | EDILIZIA SOCIALE E SCOLASTICA (comprese scuole, biblioteche, centri sociali e case di riposo) | MANUTENZIONE STRAORDINARIA | Adeguamento e certificazioni statiche edifici scolastici | 500.000,00 | 400.000,00 | 500.000,00 | 1.400.000,00 | N | 0,00 |
| 32 | 051 | 003 | 015 | 149 | EDILIZIA SOCIALE E SCOLASTICA (comprese scuole, biblioteche, centri sociali e case di riposo) | MANUTENZIONE STRAORDINARIA | Scuola Blachet - sostituzione serramenti | 350.000,00 | 0,00 | 0,00 | 350.000,00 | N | 0,00 |
| 33 | 054 | 003 | 015 | 149 | DIREZIONALE E AMMINISTRATIVO (compreso municipio e sedi comunali) | MANUTENZIONE STRAORDINARIA | Palazzo civico - ricorso tetto e consolidamento obelischi | 500.000,00 | 0,00 | 0,00 | 500.000,00 | N | 0,00 |
| 34 | 057 | 003 | 015 | 149 | ALTRA EDILIZIA PUBBLICA | MANUTENZIONE STRAORDINARIA | manutenzione - adempimenti ASL | 150.000,00 | 0,00 | 150.000,00 | 300.000,00 | N | 0,00 |
| 35 | 058 | 003 | 015 | 149 | ALTRA EDILIZIA PUBBLICA | MANUTENZIONE STRAORDINARIA | Incremento impianti tecnologici e manutenzione straordinaria | 300.000,00 | 240.000,00 | 500.000,00 | 1.040.000,00 | N | 0,00 |
| 36 | 059 | 003 | 015 | 149 | EDILIZIA SOCIALE E SCOLASTICA (comprese scuole, biblioteche, centri sociali e case di riposo) | MANUTENZIONE STRAORDINARIA | Adeguamento impianti elettrici scuole | 500.000,00 | 300.000,00 | 500.000,00 | 1.300.000,00 | N | 0,00 |
| 37 | 060 | 003 | 015 | 149 | DIREZIONALE E AMMINISTRATIVO (compreso municipio e sedi comunali) | MANUTENZIONE STRAORDINARIA | Adeguamento impianto elettrico sedi comunali | 500.000,00 | 300.000,00 | 500.000,00 | 1.300.000,00 | N | 0,00 |
| 38 | 061 | 003 | 015 | 149 | EDILIZIA SOCIALE E SCOLASTICA (comprese scuole, biblioteche, centri sociali e case di riposo) | MANUTENZIONE STRAORDINARIA | Verifica opere per fronteggiare il rischio connesso alla vulnerabilità di elementi non strutturali negli edifici scolastici | 550.000,00 | 0,00 | 150.000,00 | 700.000,00 | N | 0,00 |

| | | | | | | | | | | | | | |
|----|-----|-----|-----|-----|-----------------------|-------------------------------|--|--------------|------------|------------|--------------|---|------|
| 39 | 064 | 003 | 015 | 149 | SPORT E SPETTACOLO | MANUTENZIONE STRAORDINARIA | Primo intervento per ottenimento CPI e CPV per palestre adibite a pubblica utilità e campionati | 350.000,00 | 500.000,00 | 580.000,00 | 1.430.000,00 | N | 0,00 |
| 40 | 065 | 003 | 015 | 149 | SPORT E SPETTACOLO | MANUTENZIONE STRAORDINARIA | Manutenzione straordinaria piscine, palestre scolastiche ed impianti sportivi. | 350.000,00 | 0,00 | 0,00 | 350.000,00 | N | 0,00 |
| 41 | 066 | 003 | 015 | 149 | SPORT E SPETTACOLO | ALTRO | Opere necessarie per ottenimento collaudo Palazzetto dello Sport | 150.000,00 | 0,00 | 0,00 | 150.000,00 | N | 0,00 |
| 42 | 067 | 003 | 015 | 149 | EDILIZIA ABITATIVA | MANUTENZIONE STRAORDINARIA | Manutenzione straordinaria ed adeguamento impiantistico DL 37/08 case comunali via Pisacane 2° Lotto | 450.000,00 | 0,00 | 0,00 | 450.000,00 | N | 0,00 |
| 43 | 068 | 003 | 015 | 149 | EDILIZIA ABITATIVA | MANUTENZIONE STRAORDINARIA | Manutenzione straordinaria ed adeguamento impiantistico DL 37/08 case comunali via vespucci 3° Lotto | 1.150.000,00 | 0,00 | 0,00 | 1.150.000,00 | N | 0,00 |
| 44 | 071 | 003 | 015 | 149 | EDILIZIA ABITATIVA | MANUTENZIONE STRAORDINARIA | Adeguamento igienico-sanitario ed impiantistico alloggi comunali siffiti | 400.000,00 | 200.000,00 | 150.000,00 | 750.000,00 | N | 0,00 |
| 45 | 075 | 003 | 015 | 149 | EDILIZIA ABITATIVA | MANUTENZIONE STRAORDINARIA | Interventi statici case comunali di vi aGiotto - Progettazione | 200.000,00 | 0,00 | 0,00 | 200.000,00 | N | 0,00 |

| | | | | | | | | | | | | | |
|----|-----|-----|-----|-----|--------------------|----------------------------|---|------------|------------|------------|------------|---|------|
| 46 | 076 | 003 | 015 | 149 | EDILIZIA ABITATIVA | MANUTENZIONE STRAORDINARIA | Manutenzione straordinaria case comunali via Cattaneo, 25 - Rifacimento facciata e serramenti - quota a carico Amministrazione Comunale | 275.000,00 | 0,00 | 0,00 | 275.000,00 | N | 0,00 |
| 47 | 077 | 003 | 015 | 149 | EDILIZIA ABITATIVA | MANUTENZIONE STRAORDINARIA | Manutenzione straordinaria - sostituzione caldaie case comunali | 230.000,00 | 130.000,00 | 135.000,00 | 495.000,00 | N | 0,00 |
| 48 | 080 | 003 | 015 | 149 | EDILIZIA ABITATIVA | MANUTENZIONE STRAORDINARIA | Manutenzione straordinaria parti comuni case comunali | 150.000,00 | 105.000,00 | 110.000,00 | 365.000,00 | N | 0,00 |
| 49 | 081 | 003 | 015 | 149 | EDILIZIA ABITATIVA | MANUTENZIONE STRAORDINARIA | Manutenzione straordinaria case comunali. | 300.000,00 | 0,00 | 0,00 | 300.000,00 | N | 0,00 |
| 50 | 082 | 003 | 015 | 149 | EDILIZIA ABITATIVA | MANUTENZIONE STRAORDINARIA | Smaltimento eternit e rifacimento coperture - case comunali di via Mazzucotelli | 330.000,00 | 0,00 | 0,00 | 330.000,00 | N | 0,00 |
| 51 | 084 | 003 | 015 | 149 | EDILIZIA ABITATIVA | RISTRUTTURAZIONE | Ristrutturazione case comunali di via Salvadori, 40 | 280.000,00 | 0,00 | 0,00 | 280.000,00 | N | 0,00 |
| 52 | 085 | 003 | 015 | 149 | EDILIZIA ABITATIVA | MANUTENZIONE STRAORDINARIA | Rifacimento copertura box case comunali via Pellegrini - quota parte Amministrazione Comunale | 120.000,00 | 0,00 | 0,00 | 120.000,00 | N | 0,00 |

| | | | | | | | | | | | | | |
|----|-----|-----|-----|-----|---|----------------------------|---|--------------|--------------|--------------|--------------|---|------|
| 53 | 086 | 003 | 015 | 149 | EDILIZIA ABITATIVA | MANUTENZIONE STRAORDINARIA | Smaltimento eternit e rifacimento coperture case comunali di via Vecellio - quota carico Amministrazione Comunale | 520.000,00 | 0,00 | 0,00 | 520.000,00 | N | 0,00 |
| 54 | 092 | 003 | 015 | 149 | OPERE DI PROTEZIONE DELL'AMBIENTE (compreso parchi e manutenzione verde pubblico) | RECUPERO | Recupero strade nel parco | 200.000,00 | 0,00 | 0,00 | 200.000,00 | N | 0,00 |
| 55 | 098 | 003 | 015 | 149 | STRADALI (compresi parcheggi e opere di urbanizzazione) | MANUTENZIONE STRAORDINARIA | Manutenzione straordinaria manti stradali | 1.750.000,00 | 1.000.000,00 | 800.000,00 | 3.550.000,00 | N | 0,00 |
| 56 | 099 | 003 | 015 | 149 | STRADALI (compresi parcheggi e opere di urbanizzazione) | MANUTENZIONE STRAORDINARIA | Manutenzione straordinaria pavimentazione lapidea centro storico | 200.000,00 | 200.000,00 | 800.000,00 | 1.200.000,00 | N | 0,00 |
| 57 | 100 | 003 | 015 | 149 | STRADALI (compresi parcheggi e opere di urbanizzazione) | AMPLIAMENTO | Realizzazione nuovi marciapiedi e abbattimento barriere architettoniche | 2.000.000,00 | 1.000.000,00 | 1.380.000,00 | 4.380.000,00 | N | 0,00 |
| 58 | 101 | 003 | 015 | 149 | OPERE PER SUPERAMENTO BARRIERE ARCHITETTONICHE | MANUTENZIONE STRAORDINARIA | Eliminazione barriere architettoniche | 150.000,00 | 0,00 | 0,00 | 150.000,00 | N | 0,00 |
| 59 | 103 | 003 | 015 | 149 | STRADALI (compresi parcheggi e opere di urbanizzazione) | ALTRO | Spostamento sottoservizi e realizzazione sottopasso di via Bergamo | 2.500.000,00 | 0,00 | 0,00 | 2.500.000,00 | N | 0,00 |
| 60 | 108 | 003 | 015 | 149 | STRADALI (compresi parcheggi e opere di urbanizzazione) | RISTRUTTURAZIONE | Riqualificazione piazza Trento e Trieste e piazze limitrofe | 2.000.000,00 | 2.000.000,00 | 0,00 | 4.000.000,00 | N | 0,00 |

| | | | | | | | | | | | | | |
|----|------|-----|-----|-----|---|----------------------------|--|------------|------------|------------|------------|---|------|
| 61 | 109 | 003 | 015 | 149 | STRADALI (compresi parcheggi e opere di urbanizzazione) | MANUTENZIONE STRAORDINARIA | Manutenzione straordinaria ponti, sottopassi ed infrastrutture stradali | 250.000,00 | 200.000,00 | 250.000,00 | 700.000,00 | N | 0,00 |
| 62 | 110 | 003 | 015 | 149 | STRADALI (compresi parcheggi e opere di urbanizzazione) | RISTRUTTURAZIONE | Realizzazione nuova pavimentazione via Moriggia - via C. Porta | 150.000,00 | 0,00 | 0,00 | 150.000,00 | N | 0,00 |
| 63 | 111 | 003 | 015 | 149 | STRADALI (compresi parcheggi e opere di urbanizzazione) | AMPLIAMENTO | Realizzazione nuovi marciapiedi e abbattimento barriere architettoniche via Mantegazza - via Zucchi - 1° lotto | 450.000,00 | 0,00 | 0,00 | 450.000,00 | N | 0,00 |
| 64 | 112 | 003 | 015 | 149 | STRADALI (compresi parcheggi e opere di urbanizzazione) | AMPLIAMENTO | Realizzazione nuovi marciapiedi e abbattimento barriere architettoniche via dei Mille | 200.000,00 | 0,00 | 0,00 | 200.000,00 | N | 0,00 |
| 65 | 113 | 003 | 015 | 149 | MARITTIME LACUALI E FLUVIALI | MANUTENZIONE STRAORDINARIA | Manutenzione straordinaria argini Lambretto | 200.000,00 | 300.000,00 | 300.000,00 | 800.000,00 | N | 0,00 |
| 66 | 115 | 003 | 015 | 149 | STRADALI (compresi parcheggi e opere di urbanizzazione) | NUOVA COSTRUZIONE | Costruzione rotonda Pergolesi / Boito / Carissimi sostitutiva del semaforo. | 300.000,00 | 0,00 | 0,00 | 300.000,00 | N | 0,00 |
| 67 | 116b | 003 | 015 | 149 | STRADALI (compresi parcheggi e opere di urbanizzazione) | ALTRO | Interventi in attuazione del P.U.T. / P.U.M. | 105.000,00 | 0,00 | 0,00 | 105.000,00 | N | 0,00 |
| 68 | 116c | 003 | 015 | 149 | STRADALI (compresi parcheggi e opere di urbanizzazione) | MANUTENZIONE STRAORDINARIA | Manutenzione straordinaria segnaletica orizzontale e verticale. | 250.000,00 | 0,00 | 0,00 | 250.000,00 | N | 0,00 |

| | | | | | | | | | | | | | |
|----|------|-----|-----|-----|---|----------------------------|---|------------|------|------|------------|---|------|
| 69 | 116d | 003 | 015 | 149 | STRADALI (compresi parcheggi e opere di urbanizzazione) | AMPLIAMENTO | Impianti semaforici - ristrutturazione, adeguamento normativo per non vedenti, nuovi impianti | 350.000,00 | 0,00 | 0,00 | 350.000,00 | N | 0,00 |
| 70 | 116e | 003 | 015 | 149 | STRADALI (compresi parcheggi e opere di urbanizzazione) | MANUTENZIONE STRAORDINARIA | Interventi connessi alla SS 36 | 150.000,00 | 0,00 | 0,00 | 150.000,00 | N | 0,00 |
| 71 | 118 | 003 | 015 | 149 | OPERE DI PROTEZIONE DELL'AMBIENTE (compreso parchi e manutenzione verde pubblico) | MANUTENZIONE STRAORDINARIA | Interventi di riqualificazione del patrimonio arboreo esistente. | 235.000,00 | 0,00 | 0,00 | 235.000,00 | N | 0,00 |
| 72 | 119 | 003 | 015 | 149 | OPERE DI PROTEZIONE DELL'AMBIENTE (compreso parchi e manutenzione verde pubblico) | NUOVA COSTRUZIONE | Area cani zona Triante | 200.000,00 | 0,00 | 0,00 | 200.000,00 | N | 0,00 |
| 73 | 120 | 003 | 015 | 149 | OPERE DI PROTEZIONE DELL'AMBIENTE (compreso parchi e manutenzione verde pubblico) | NUOVA COSTRUZIONE | Realizzazione giardino via Silva | 230.000,00 | 0,00 | 0,00 | 230.000,00 | N | 0,00 |
| 74 | 128 | 003 | 015 | 149 | OPERE DI PROTEZIONE DELL'AMBIENTE (compreso parchi e manutenzione verde pubblico) | NUOVA COSTRUZIONE | Realizzazione giardino via Don Rigamonti | 245.000,00 | 0,00 | 0,00 | 245.000,00 | N | 0,00 |
| 75 | 130 | 003 | 015 | 149 | OPERE DI PROTEZIONE DELL'AMBIENTE (compreso parchi e manutenzione verde pubblico) | COMPLETAMENTO | Completamento riqualificazione giardini Rota - Rovetta | 120.000,00 | 0,00 | 0,00 | 120.000,00 | N | 0,00 |

| | | | | | | | | | | | | | |
|----|-----|-----|-----|-----|---|----------------------------|--|------------|------------|------------|------------|---|------|
| 76 | 131 | 003 | 015 | 149 | OPERE DI PROTEZIONE DELL'AMBIENTE (compreso parchi e manutenzione verde pubblico) | MANUTENZIONE STRAORDINARIA | Riqualificazione Montagnone. | 200.000,00 | 0,00 | 0,00 | 200.000,00 | N | 0,00 |
| 77 | 132 | 003 | 015 | 149 | OPERE DI PROTEZIONE DELL'AMBIENTE (compreso parchi e manutenzione verde pubblico) | MANUTENZIONE STRAORDINARIA | Manutenzione straordinaria giardini Triante. | 110.000,00 | 0,00 | 0,00 | 110.000,00 | N | 0,00 |
| 78 | 133 | 003 | 015 | 149 | OPERE DI PROTEZIONE DELL'AMBIENTE (compreso parchi e manutenzione verde pubblico) | MANUTENZIONE STRAORDINARIA | Manutenzione straordinaria aree ed impianti già esistenti. | 300.000,00 | 150.000,00 | 0,00 | 450.000,00 | N | 0,00 |
| 79 | 136 | 003 | 015 | 149 | OPERE DI PROTEZIONE DELL'AMBIENTE (compreso parchi e manutenzione verde pubblico) | MANUTENZIONE STRAORDINARIA | Monitoraggi e cura platani sul territorio. | 110.000,00 | 0,00 | 110.000,00 | 220.000,00 | N | 0,00 |
| 80 | 141 | 003 | 015 | 149 | OPERE DI PROTEZIONE DELL'AMBIENTE (compreso parchi e manutenzione verde pubblico) | MANUTENZIONE STRAORDINARIA | Manutenzione fontane. | 160.000,00 | 0,00 | 300.000,00 | 460.000,00 | N | 0,00 |
| 81 | 142 | 003 | 015 | 149 | ARREDO URBANO | MANUTENZIONE STRAORDINARIA | Riqualificazione urbana Spalto Isolino | 200.000,00 | 0,00 | 0,00 | 200.000,00 | N | 0,00 |
| 82 | 143 | 003 | 015 | 149 | ARREDO URBANO | RISTRUTTURAZIONE | Riqualificazione urbana P.zza S. gerardo dei Tintori. | 500.000,00 | 0,00 | 0,00 | 500.000,00 | N | 0,00 |
| 83 | 144 | 003 | 015 | 149 | ILLUMINAZIONE PUBBLICA | AMPLIAMENTO | Illuminazione Piazze e Monumenti. | 150.000,00 | 150.000,00 | 0,00 | 300.000,00 | N | 0,00 |

| | | | | | | | | | | | | | |
|----|-----|-----|-----|-----|---|----------------------------|--|---------------|------|------------|---------------|---|------|
| 84 | 156 | 003 | 015 | 149 | CULTO (compreso cimiteri) | MANUTENZIONE STRAORDINARIA | Cimitero Urbano - Sistemazione aree soggette a cedimento del terreno. | 200.000,00 | 0,00 | 0,00 | 200.000,00 | N | 0,00 |
| 85 | 160 | 003 | 015 | 149 | CULTO (compreso cimiteri) | NUOVA COSTRUZIONE | Realizzazione di bonifica e messa in sicurezza area ex cava c/o il Cimitero Urbano - Realizzazione nuovi loculi e cappelle in Project-Financing. | 12.000.000,00 | 0,00 | 0,00 | 12.000.000,00 | N | 0,00 |
| 86 | 161 | 003 | 015 | 149 | CULTO (compreso cimiteri) | NUOVA COSTRUZIONE | Muri di cinta Cimitero Urbano. | 550.000,00 | 0,00 | 0,00 | 550.000,00 | N | 0,00 |
| 87 | 164 | 003 | 015 | 149 | CULTO (compreso cimiteri) | RESTAURO | Restauro generale Corpo monumentale. | 500.000,00 | 0,00 | 500.000,00 | 1.000.000,00 | N | 0,00 |
| 88 | 005 | 003 | 015 | 149 | ALTRA EDILIZIA PUBBLICA | NUOVA COSTRUZIONE | Realizzazione edifici A.d.P. Polo Istituzionale: Caserma Guardia di Finanza ed Ufficio delle Entrate. | 15.392.000,00 | 0,00 | 0,00 | 15.392.000,00 | N | 0,00 |
| 89 | 116 | 003 | 015 | 149 | PISTE CICLABILI E CICLOPEDONABILI | NUOVA COSTRUZIONE | Realizzazione pista ciclo-pedonale via Adda | 200.000,00 | 0,00 | 0,00 | 200.000,00 | N | 0,00 |
| 90 | NN | 003 | 015 | 149 | STRADALI (compresi parcheggi e opere di urbanizzazione) | NUOVA COSTRUZIONE | Sottopasso via Ovidio - Messa | 5.000.000,00 | 0,00 | 0,00 | 5.000.000,00 | N | 0,00 |
| 91 | NN | 003 | 015 | 149 | STRADALI (compresi parcheggi e opere di urbanizzazione) | RISTRUTTURAZIONE | Pavimentazione lapidea via S. Martino e via S. Maddalena. | 650.000,00 | 0,00 | 0,00 | 650.000,00 | N | 0,00 |

| | | | | | | | | | | | | | |
|-----|----|-----|-----|-----|---|-------------------|--|--------------|------|------|--------------|---|------|
| 92 | NN | 003 | 015 | 149 | ALTRA EDILIZIA PUBBLICA | RISTRUTTURAZIONE | Ristrutturazione immobile via Appiani. | 200.000,00 | 0,00 | 0,00 | 200.000,00 | N | 0,00 |
| 93 | BP | 003 | 015 | 149 | ALTRA EDILIZIA PUBBLICA | RISTRUTTURAZIONE | Circostrizione 1 - Ristrutturazione edificio Università Popolare. | 170.000,00 | 0,00 | 0,00 | 170.000,00 | N | 0,00 |
| 94 | BP | 003 | 015 | 149 | ARREDO URBANO | RISTRUTTURAZIONE | Circostrizione 4 - Arredo urbano via M.te Bianco - via V. Veneto. | 250.000,00 | 0,00 | 0,00 | 250.000,00 | N | 0,00 |
| 95 | BP | 003 | 015 | 149 | OPERE DI PROTEZIONE DELL'AMBIENTE (compreso parchi e manutenzione verde pubblico) | NUOVA COSTRUZIONE | Circostrizione 4 - Area attrezzata via Macchiavelli. | 150.000,00 | 0,00 | 0,00 | 150.000,00 | N | 0,00 |
| 96 | BP | 003 | 015 | 149 | PISTE CICLABILI E CICLOPEDONABILI | NUOVA COSTRUZIONE | Circostrizione 5 - Nuove piste ciclabili e manutenzione dell'esistente. | 375.000,00 | 0,00 | 0,00 | 375.000,00 | N | 0,00 |
| 97 | BP | 003 | 015 | 149 | STRADALI (compresi parcheggi e opere di urbanizzazione) | RISTRUTTURAZIONE | Circostrizione 1 - Riqualficazione area stradale scuole Ardigo - Rubinovich. | 160.000,00 | 0,00 | 0,00 | 160.000,00 | N | 0,00 |
| 98 | NN | 003 | 015 | 149 | ALTRA EDILIZIA PUBBLICA | RISTRUTTURAZIONE | Ostello Della gioventù. | 710.000,00 | 0,00 | 0,00 | 710.000,00 | N | 0,00 |
| 99 | NN | 003 | 015 | 149 | SPORT E SPETTACOLO | AMPLIAMENTO | Stadio Sada - Ampliamento | 5.100.000,00 | 0,00 | 0,00 | 5.100.000,00 | N | 0,00 |
| 100 | | 003 | 015 | 149 | STRADALI (compresi parcheggi e opere di urbanizzazione) | AMPLIAMENTO | Realizzazione del collegamento stradale tra via Casanova e via Elvezia | 300.000,00 | 0,00 | 0,00 | 300.000,00 | N | 0,00 |
| 101 | | 003 | 015 | 149 | ALTRO | NUOVA COSTRUZIONE | Realizzazione nuovi orti in città | 150.000,00 | 0,00 | 0,00 | 150.000,00 | N | 0,00 |

| | | | | | | | | | | | | | |
|-----|-----|-----|-----|-----|---|----------------------------|--|------------|---------------|------------|---------------|---|------|
| 102 | | 003 | 015 | 149 | STRADALI (compresi parcheggi e opere di urbanizzazione) | ALTRO | Circoscrizione 1 - Interventi viabilistici quartiere Libertà | 170.000,00 | 0,00 | 0,00 | 170.000,00 | N | 0,00 |
| 103 | 009 | 003 | 015 | 149 | ANNOVA, COMMERCIO E ARTIGIANATO | RECUPERO | Ristrutturazione edifici area ex macello - Zona mercato coperto | 0,00 | 4.000.000,00 | 0,00 | 4.370.000,00 | N | 0,00 |
| 104 | 011 | 003 | 015 | 149 | BENI CULTURALI | RESTAURO | Museo della Memoria | 0,00 | 1.000.000,00 | 0,00 | 1.000.000,00 | N | 0,00 |
| 105 | 016 | 003 | 015 | 149 | SPORT E SPETTACOLO | NUOVA COSTRUZIONE | Nuova palestra per rotellistica | 0,00 | 2.500.000,00 | 0,00 | 2.500.000,00 | N | 0,00 |
| 106 | 017 | 003 | 015 | 149 | ALTRA EDILIZIA PUBBLICA | COMPLETAMENTO | Adeguamento ed ampliamento struttura via Silva | 0,00 | 500.000,00 | 0,00 | 500.000,00 | N | 0,00 |
| 107 | 019 | 003 | 015 | 149 | EDILIZIA SOCIALE E SCOLASTICA (comprese scuole, biblioteche, centri sociali e case di riposo) | NUOVA COSTRUZIONE | Nuova scuola media Bellani | 0,00 | 10.000.000,00 | 0,00 | 10.000.000,00 | N | 0,00 |
| 108 | 025 | 003 | 015 | 149 | GIUDIZIARIO E PENITENZIARIO | MANUTENZIONE STRAORDINARIA | Opere di messa in sicurezza degli uffici Giudiziari | 0,00 | 200.000,00 | 0,00 | 200.000,00 | N | 0,00 |
| 109 | 048 | 003 | 015 | 149 | ILLUMINAZIONE PUBBLICA | MANUTENZIONE STRAORDINARIA | Illuminazione pubblica - interventi di risparmio energetico - sostituzione lampade a vapore di mercurio con illuminazione a led. | 0,00 | 150.000,00 | 250.000,00 | 400.000,00 | N | 0,00 |

| | | | | | | | | | | | | | |
|-----|-----|-----|-----|-----|---|----------------------------|--|------|--------------|------------|--------------|---|------|
| 110 | 055 | 003 | 015 | 149 | EDILIZIA SOCIALE E SCOLASTICA (comprese scuole, biblioteche, centri sociali e case di riposo) | MANUTENZIONE STRAORDINARIA | Manutenzione straordinaria - spostamento e sistemazione locali nelle scuole | 0,00 | 120.000,00 | 0,00 | 120.000,00 | N | 0,00 |
| 111 | 63b | 003 | 015 | 149 | EDILIZIA SOCIALE E SCOLASTICA (comprese scuole, biblioteche, centri sociali e case di riposo) | MANUTENZIONE STRAORDINARIA | Completamento scuola elementare Dante | 0,00 | 300.000,00 | 300.000,00 | 600.000,00 | N | 0,00 |
| 112 | 074 | 003 | 015 | 149 | EDILIZIA ABITATIVA | MANUTENZIONE STRAORDINARIA | Intervento statici case comunali di via Giotto | 0,00 | 1.595.000,00 | 0,00 | 1.595.000,00 | N | 0,00 |
| 113 | 078 | 003 | 015 | 149 | EDILIZIA ABITATIVA | MANUTENZIONE STRAORDINARIA | Manutenzione straordinaria ed adeguamento impiantistico DL 37/08 presso case comunali via Enrico da Monza. | 0,00 | 1.050.000,00 | 0,00 | 1.050.000,00 | N | 0,00 |
| 114 | 079 | 003 | 015 | 149 | EDILIZIA ABITATIVA | MANUTENZIONE STRAORDINARIA | Manutenzione straordinaria ed adeguamento impiantistico DL 37/08 presso case comunali via Nievo, 5. | 0,00 | 1.200.000,00 | 0,00 | 1.200.000,00 | N | 0,00 |
| 115 | 090 | 003 | 015 | 149 | MARITTIME LACUALI E FLUVIALI | RECUPERO | Recupero fontanelle Pelucca | 0,00 | 200.000,00 | 0,00 | 200.000,00 | N | 0,00 |
| 116 | 095 | 003 | 015 | 149 | OPERE DI PROTEZIONE DELL'AMBIENTE (compreso parchi e manutenzione verde pubblico) | RESTAURO | Restauro muri di cinta nel Parco | 0,00 | 700.000,00 | 0,00 | 700.000,00 | N | 0,00 |

| | | | | | | | | | | | | | | | |
|-----|-----|-----|-----|-----|---|----------------------------|--|------|--------------|------------|--------------|------|---|--------------|------|
| 117 | 097 | 003 | 015 | 149 | OPERE DI PROTEZIONE DELL'AMBIENTE (compreso parchi e manutenzione verde pubblico) | ALTRO | Trattamenti fitosanitari alberature Parco e giardini reali | 0,00 | 105.000,00 | 0,00 | 105.000,00 | 0,00 | N | 105.000,00 | 0,00 |
| 118 | 102 | 003 | 015 | 149 | ALTRO | MANUTENZIONE STRAORDINARIA | Interventi di attuazione del P.U.T./P.U.M. | 0,00 | 105.000,00 | 105.000,00 | 210.000,00 | 0,00 | N | 210.000,00 | 0,00 |
| 119 | 104 | 003 | 015 | 149 | STRADALI (compresi parcheggi e opere di urbanizzazione) | AMPLIAMENTO | Urbanizzazioni primarie vie e piazze | 0,00 | 1.000.000,00 | 700.000,00 | 1.700.000,00 | 0,00 | N | 1.700.000,00 | 0,00 |
| 120 | 105 | 003 | 015 | 149 | PISTE CICLABILI E CICLOPEDONABILI | NUOVA COSTRUZIONE | Realizzazione piste ciclabili | 0,00 | 350.000,00 | 200.000,00 | 550.000,00 | 0,00 | N | 550.000,00 | 0,00 |
| 121 | 106 | 003 | 015 | 149 | PISTE CICLABILI E CICLOPEDONABILI | MANUTENZIONE STRAORDINARIA | Sistemazione piste ciclabili esistenti | 0,00 | 150.000,00 | 150.000,00 | 300.000,00 | 0,00 | N | 300.000,00 | 0,00 |
| 122 | 107 | 003 | 015 | 149 | STRADALI (compresi parcheggi e opere di urbanizzazione) | MANUTENZIONE STRAORDINARIA | Interventi di controllo e verifica dei ponti stradali | 0,00 | 1.000.000,00 | 500.000,00 | 1.500.000,00 | 0,00 | N | 1.500.000,00 | 0,00 |
| 123 | 114 | 003 | 015 | 149 | STRADALI (compresi parcheggi e opere di urbanizzazione) | NUOVA COSTRUZIONE | Sottopasso veicolare Viale delle Industrie e S. Albino | 0,00 | 2.000.000,00 | 0,00 | 2.000.000,00 | 0,00 | N | 2.000.000,00 | 0,00 |
| 124 | 121 | 003 | 015 | 149 | OPERE DI PROTEZIONE DELL'AMBIENTE (compreso parchi e manutenzione verde pubblico) | MANUTENZIONE STRAORDINARIA | Riqualificazione Parco Varisco | 0,00 | 200.000,00 | 0,00 | 200.000,00 | 0,00 | N | 200.000,00 | 0,00 |
| 125 | 122 | 003 | 015 | 149 | OPERE DI PROTEZIONE DELL'AMBIENTE (compreso parchi e manutenzione verde pubblico) | MANUTENZIONE STRAORDINARIA | Ripristino funzionale e integrazione impianti di irrigazione 2° lotto. | 0,00 | 200.000,00 | 0,00 | 200.000,00 | 0,00 | N | 200.000,00 | 0,00 |

| | | | | | | | | | | | | | |
|-----|-----|-----|-----|-----|---|----------------------------|---|------|------------|------------|------------|---|------|
| 126 | 135 | 003 | 015 | 149 | OPERE DI PROTEZIONE DELL'AMBIENTE (compreso parchi e manutenzione verde pubblico) | MANUTENZIONE STRAORDINARIA | Riqualificazione giardini M.te Bianco - M.te Bisbino | 0,00 | 150.000,00 | 0,00 | 150.000,00 | N | 0,00 |
| 127 | 146 | 003 | 015 | 149 | ARREDO URBANO | RISTRUTTURAZIONE | Interventi di riqualificazione urbana via Enrico da Monza Lotto 1 | 0,00 | 250.000,00 | 0,00 | 250.000,00 | N | 0,00 |
| 128 | 154 | 003 | 015 | 149 | CULTO (compreso cimiteri) | MANUTENZIONE STRAORDINARIA | Manutenzione straordinaria Colombari in trincea - Blocco TRI e TRL Cimitero Urbano. | 0,00 | 180.000,00 | 0,00 | 180.000,00 | N | 0,00 |
| 129 | 155 | 003 | 015 | 149 | CULTO (compreso cimiteri) | MANUTENZIONE STRAORDINARIA | Manutenzione straordinaria Cappelle sul muro di cinta lato Est. | 0,00 | 150.000,00 | 0,00 | 150.000,00 | N | 0,00 |
| 130 | 159 | 003 | 015 | 149 | CULTO (compreso cimiteri) | NUOVA COSTRUZIONE | Realizzazione nuovi campi di sepoltura. | 0,00 | 550.000,00 | 0,00 | 550.000,00 | N | 0,00 |
| 131 | 165 | 003 | 015 | 149 | CULTO (compreso cimiteri) | MANUTENZIONE STRAORDINARIA | Abbatimento barriere architettoniche accesso corpo colombari 1°lotto. | 0,00 | 150.000,00 | 0,00 | 150.000,00 | N | 0,00 |
| 132 | 167 | 003 | 015 | 149 | CULTO (compreso cimiteri) | MANUTENZIONE STRAORDINARIA | manutenzione straordinaria Colombari in trincea. | 0,00 | 200.000,00 | 0,00 | 200.000,00 | N | 0,00 |
| 133 | 010 | 003 | 015 | 149 | ALTRA EDILIZIA PUBBLICA | RISTRUTTURAZIONE | Riqualificazione aree esterne Biblioteca ex scuola Pascoli | 0,00 | 0,00 | 550.000,00 | 550.000,00 | N | 0,00 |

| | | | | | | | | | | | | | |
|-----|------|-----|-----|-----|---|----------------------------|--|------|------|------------|------------|---|------|
| 134 | 019b | 003 | 015 | 149 | PUBBLICA SICUREZZA (comprese edifici per carabinieri, vigili del fuoco, vigili urbani e guardie forestali e protezione civile) | RISTRUTTURAZIONE | Ristrutturazione edificio area Fossati e Lamperetti per Protezione Civile | 0,00 | 0,00 | 200.000,00 | 200.000,00 | N | 0,00 |
| 135 | 037 | 003 | 015 | 149 | EDILIZIA SOCIALE E SCOLASTICA (comprese scuole, biblioteche, centri sociali e case di riposo) | MANUTENZIONE STRAORDINARIA | Interventi di manutenzione straordinaria per adeguamenti igienico - sanitari scuola Omero | 0,00 | 0,00 | 160.000,00 | 160.000,00 | N | 0,00 |
| 136 | 038 | 003 | 015 | 149 | EDILIZIA SOCIALE E SCOLASTICA (comprese scuole, biblioteche, centri sociali e case di riposo) | MANUTENZIONE STRAORDINARIA | Interventi di manutenzione straordinaria per adeguamenti igienico - sanitari scuola Munari | 0,00 | 0,00 | 160.000,00 | 160.000,00 | N | 0,00 |
| 137 | 039 | 003 | 015 | 149 | EDILIZIA SOCIALE E SCOLASTICA (comprese scuole, biblioteche, centri sociali e case di riposo) | MANUTENZIONE STRAORDINARIA | Interventi di manutenzione straordinaria per adeguamenti igienico - sanitari scuola Puecher | 0,00 | 0,00 | 160.000,00 | 160.000,00 | N | 0,00 |
| 138 | 040 | 003 | 015 | 149 | EDILIZIA SOCIALE E SCOLASTICA (comprese scuole, biblioteche, centri sociali e case di riposo) | MANUTENZIONE STRAORDINARIA | Interventi di manutenzione straordinaria per adeguamenti igienico - sanitari scuola Alfieri | 0,00 | 0,00 | 160.000,00 | 160.000,00 | N | 0,00 |
| 139 | 041 | 003 | 015 | 149 | EDILIZIA SOCIALE E SCOLASTICA (comprese scuole, biblioteche, centri sociali e case di riposo) | MANUTENZIONE STRAORDINARIA | Interventi di manutenzione straordinaria per adeguamenti igienico - sanitari scuola Bachelet | 0,00 | 0,00 | 160.000,00 | 160.000,00 | N | 0,00 |

| | | | | | | | | | | | | | |
|-----|-----|-----|-----|-----|---|----------------------------|---|------|------|--------------|--------------|---|------|
| 140 | 043 | 003 | 015 | 149 | EDILIZIA SOCIALE E SCOLASTICA (comprese scuole, biblioteche, centri sociali e case di riposo) | MANUTENZIONE STRAORDINARIA | Interventi di manutenzione straordinaria per adeguamenti igienico - sanitari scuola Pertini | 0,00 | 0,00 | 160.000,00 | 160.000,00 | N | 0,00 |
| 141 | 045 | 003 | 015 | 149 | EDILIZIA SOCIALE E SCOLASTICA (comprese scuole, biblioteche, centri sociali e case di riposo) | MANUTENZIONE STRAORDINARIA | Adeguamento locali ex Custodi scuole | 0,00 | 0,00 | 250.000,00 | 250.000,00 | N | 0,00 |
| 142 | 052 | 003 | 015 | 149 | EDILIZIA SOCIALE E SCOLASTICA (comprese scuole, biblioteche, centri sociali e case di riposo) | MANUTENZIONE STRAORDINARIA | Scuola De Amicis - facciata | 0,00 | 0,00 | 150.000,00 | 150.000,00 | N | 0,00 |
| 143 | 053 | 003 | 015 | 149 | EDILIZIA SOCIALE E SCOLASTICA (comprese scuole, biblioteche, centri sociali e case di riposo) | MANUTENZIONE STRAORDINARIA | Scuola Puecher - sostituzione serramenti | 0,00 | 0,00 | 350.000,00 | 350.000,00 | N | 0,00 |
| 144 | 056 | 003 | 015 | 149 | EDILIZIA SOCIALE E SCOLASTICA (comprese scuole, biblioteche, centri sociali e case di riposo) | MANUTENZIONE STRAORDINARIA | Materna Cartoccino - tetto nido Cederna e materna | 0,00 | 0,00 | 150.000,00 | 150.000,00 | N | 0,00 |
| 145 | 062 | 003 | 015 | 149 | BENI CULTURALI | MANUTENZIONE STRAORDINARIA | Adeguamento normativo arengario | 0,00 | 0,00 | 300.000,00 | 300.000,00 | N | 0,00 |
| 146 | 069 | 003 | 015 | 149 | EDILIZIA ABITATIVA | MANUTENZIONE STRAORDINARIA | Manutenzione straordinaria ed adeguamento impiantistico L 46/90 case comunali via Vespucci 4° Lotto | 0,00 | 0,00 | 1.700.000,00 | 1.700.000,00 | N | 0,00 |

| | | | | | | | | | | | | | |
|-----|-----|-----|-----|-----|---|----------------------------|--|------|------|--------------|--------------|---|------|
| 147 | 070 | 003 | 015 | 149 | EDILIZIA ABITATIVA | MANUTENZIONE STRAORDINARIA | Manutenzione straordinaria ed adeguamento impiantistico DL 37/08 case comunali via Giotto 2° Lotto | 0,00 | 0,00 | 1.100.000,00 | 1.100.000,00 | N | 0,00 |
| 148 | 072 | 003 | 015 | 149 | EDILIZIA ABITATIVA | MANUTENZIONE STRAORDINARIA | Intervento sostituzione oscuranti case comunali di via Pisacane 1° lotto | 0,00 | 0,00 | 360.000,00 | 360.000,00 | N | 0,00 |
| 149 | 123 | 003 | 015 | 149 | OPERE DI PROTEZIONE DELL'AMBIENTE (compreso parchi e manutenzione verde pubblico) | NUOVA COSTRUZIONE | Formazione di nuovo giardino in via Messa. | 0,00 | 0,00 | 300.000,00 | 300.000,00 | N | 0,00 |
| 150 | 125 | 003 | 015 | 149 | OPERE DI PROTEZIONE DELL'AMBIENTE (compreso parchi e manutenzione verde pubblico) | MANUTENZIONE STRAORDINARIA | Rimboschimenti Villorresi. | 0,00 | 0,00 | 400.000,00 | 400.000,00 | N | 0,00 |
| 151 | 126 | 003 | 015 | 149 | OPERE DI PROTEZIONE DELL'AMBIENTE (compreso parchi e manutenzione verde pubblico) | MANUTENZIONE STRAORDINARIA | Sistemazione aree via Donatori di Sangue | 0,00 | 0,00 | 290.000,00 | 290.000,00 | N | 0,00 |
| 152 | 129 | 003 | 015 | 149 | OPERE DI PROTEZIONE DELL'AMBIENTE (compreso parchi e manutenzione verde pubblico) | NUOVA COSTRUZIONE | Realizzazione nuovo giardino di quartiere tra via Macchiavelli e Villorresi | 0,00 | 0,00 | 200.000,00 | 200.000,00 | N | 0,00 |

| | | | | | | | | | | | | | |
|-----|-----|-----|-----|-----|---|----------------------------|---|------|------|------------|------------|---|------|
| 153 | 134 | 003 | 015 | 149 | OPERE DI PROTEZIONE DELL'AMBIENTE (compreso parchi e manutenzione verde pubblico) | MANUTENZIONE STRAORDINARIA | Interventi al patrimonio verde delle scuole finalizzati all'educazione ambientale | 0,00 | 0,00 | 350.000,00 | 350.000,00 | N | 0,00 |
| 154 | 137 | 003 | 015 | 149 | OPERE DI PROTEZIONE DELL'AMBIENTE (compreso parchi e manutenzione verde pubblico) | MANUTENZIONE STRAORDINARIA | Manutenzione straordinaria del verde - Potature di contenimento | 0,00 | 0,00 | 150.000,00 | 150.000,00 | N | 0,00 |
| 155 | 138 | 003 | 015 | 149 | OPERE DI PROTEZIONE DELL'AMBIENTE (compreso parchi e manutenzione verde pubblico) | AMPLIAMENTO | Ripristino funzionale e integrazione impianti di irrigazione 3°lotto. | 0,00 | 0,00 | 200.000,00 | 200.000,00 | N | 0,00 |
| 156 | 139 | 003 | 015 | 149 | OPERE DI PROTEZIONE DELL'AMBIENTE (compreso parchi e manutenzione verde pubblico) | NUOVA COSTRUZIONE | Realizzazione nuovi giardino ed area cani via Sorteni | 0,00 | 0,00 | 200.000,00 | 200.000,00 | N | 0,00 |
| 157 | 145 | 003 | 015 | 149 | ARREDO URBANO | RISTRUTTURAZIONE | Arredo urbano Largo Esterle. | 0,00 | 0,00 | 200.000,00 | 200.000,00 | N | 0,00 |
| 158 | 147 | 003 | 015 | 149 | ARREDO URBANO | RISTRUTTURAZIONE | Interventi di riqualificazione urbana via Enrico da Monza Lotto 2. | 0,00 | 0,00 | 180.000,00 | 180.000,00 | N | 0,00 |
| 159 | 150 | 003 | 015 | 149 | ARREDO URBANO | RISTRUTTURAZIONE | Riqualificazione via Manzoni - Camperio. | 0,00 | 0,00 | 300.000,00 | 300.000,00 | N | 0,00 |
| 160 | 151 | 003 | 015 | 149 | ARREDO URBANO | RISTRUTTURAZIONE | Riqualificazione urbana via Durini | 0,00 | 0,00 | 300.000,00 | 300.000,00 | N | 0,00 |
| 161 | 152 | 003 | 015 | 149 | ARREDO URBANO | RISTRUTTURAZIONE | Riqualificazione urbana via G. Raiberti. | 0,00 | 0,00 | 300.000,00 | 300.000,00 | N | 0,00 |

| | | | | | | | | | | | | | |
|---------------|-----|-----|-----|-----|---------------------------|----------------------------|---|---------------|---------------|---------------|----------------|---|------|
| 162 | 157 | 003 | 015 | 149 | CULTO (compreso cimiteri) | RESTAURO | Restauro Loculi Monumentali parte interrata. | 0,00 | 0,00 | 500.000,00 | 500.000,00 | N | 0,00 |
| 163 | 162 | 003 | 015 | 149 | CULTO (compreso cimiteri) | NUOVA COSTRUZIONE | Realizzazione sale del commiato. | 0,00 | 0,00 | 300.000,00 | 300.000,00 | N | 0,00 |
| 164 | 168 | 003 | 015 | 149 | CULTO (compreso cimiteri) | MANUTENZIONE STRAORDINARIA | Manutenzione straordinaria muro di cinta - Intonaci e Tinteggiature. | 0,00 | 0,00 | 250.000,00 | 250.000,00 | N | 0,00 |
| 165 | 169 | 003 | 015 | 149 | CULTO (compreso cimiteri) | MANUTENZIONE STRAORDINARIA | Abbattimento barriere architettoniche accesso corpo colombari 2° lotto. | 0,00 | 0,00 | 500.000,00 | 500.000,00 | N | 0,00 |
| TOTALI | | | | | | | | 96.467.000,00 | 55.180.000,00 | 37.420.000,00 | 189.067.000,00 | | 0,00 |

~~IS RESPONSABILE~~
~~ARCH. BRUNO G. LATTUADA~~

Scheda 3
Programma Triennale delle Opere Pubbliche 2010
Dell'amministrazione: COMUNE DI MONZA
Elenco annuale

| Cod. Int. Amm. ne | Codice Univoco Intervento (Cui sistema) | Descrizione Intervento | Responsabile del procedimento | | Importo annuallità | Importo totale intervento | Finalità | Conformità | | Priorità | Stato progettazione approvata | Tempi di esecuzione | |
|-------------------|---|--|-------------------------------|----------------|--------------------|---------------------------|--|------------|------------|----------|-------------------------------|--------------------------|------------------------|
| | | | Cognome | Nome | | | | Urb. (S/N) | Amb. (S/N) | | | Trim/ Anno inizio lavori | Trim/ Anno fine lavori |
| 001 | 0203088015320101 | Biblioteca San Paolo | LATTUADA | BRUNO GIORDANO | 800.000,00 | 5.800.000,00 | Miglioramento e incremento di servizio | S | S | 1 | Progetto preliminare | 2/2010 | 4/2012 |
| 002 | 0203088015320102 | Uffici Comunali via Padre Reginaldo Giuliani | LATTUADA | DANIELE | 400.000,00 | 5.400.000,00 | Miglioramento e incremento di servizio | S | S | 1 | Progetto preliminare | 2/2010 | 4/2012 |
| 003 | 0203088015320103 | Nuovo asilo nido e scuola materna | LATTUADA | DANIELE | 6.000.000,00 | 6.000.000,00 | Miglioramento e incremento di servizio | S | S | 1 | Progetto preliminare | 2/2010 | 4/2011 |
| 004 | 0203088015320104 | Nuova sede Polizia Municipale 3° Lotto | LATTUADA | BRUNO GIORDANO | 500.000,00 | 500.000,00 | Completamento d'opera | S | S | 1 | Progetto preliminare | 2/2010 | 4/2010 |
| 007 | 0203088015320107 | Ristrutturazione edifici area ex Macello - Zona Hub Young - Lotto B - Centro servizi | LATTUADA | DANIELE | 1.500.000,00 | 1.500.000,00 | Miglioramento e incremento di servizio | S | S | 1 | Progetto preliminare | 2/2010 | 4/2011 |
| 008 | 0203088015320108 | Ristrutturazione edifici ex Macello - Zona Hub Young - Lotto C - Casa Arte, Casa Europa ed area eventi | LATTUADA | DANIELE | 3.500.000,00 | 3.500.000,00 | Miglioramento e incremento di servizio | S | S | 1 | Progetto preliminare | 2/2010 | 4/2011 |
| 012 | 02030880153201012 | Opere di completamento Museo degli Umiliati | LATTUADA | BRUNO GIORDANO | 400.000,00 | 400.000,00 | Completamento d'opera | S | S | 1 | Progetto preliminare | 2/2010 | 4/2010 |

| | | | | | | | | | | | | | | |
|------|-------------------|---|----------|----------------|--------------|---------------|---------------|--|---|---|---|----------------------|--------|--------|
| 015 | 02030880153201013 | Niova scuola elementare Citterio di via Collodi | LATTUADA | BRUNO GIORDANO | 8.750.000,00 | 8.750.000,00 | 8.750.000,00 | Miglioramento e incremento di servizio | S | S | 1 | Progetto preliminare | 2/2010 | 4/2011 |
| 018 | 02030880153201016 | Realizzazione refettorio Elisa Sala | LATTUADA | BRUNO GIORDANO | 600.000,00 | 600.000,00 | 600.000,00 | Miglioramento e incremento di servizio | S | S | 1 | Progetto preliminare | 2/2010 | 4/2010 |
| 019c | 02030880153201019 | Contratto di Quartiere | LATTUADA | DANIELE | 3.230.000,00 | 21.130.000,00 | 21.130.000,00 | Qualità urbana | S | S | 1 | Progetto preliminare | 2/2010 | 4/2012 |
| 020 | 02030880153201021 | Riparazione, sistemazione e modifiche degli edifici Comunali. | LATTUADA | DANIELE | 130.000,00 | 400.000,00 | 400.000,00 | Conservazione del patrimonio | S | S | 1 | | 1/2010 | 4/2012 |
| 021 | 02030880153201022 | Imbiancature nelle scuole di ogni ordine e grado | LATTUADA | DANIELE | 200.000,00 | 500.000,00 | 500.000,00 | Conservazione del patrimonio | S | S | 1 | | 2/2010 | 4/2012 |
| 022 | 02030880153201023 | Rifacimento coperture scuole e formazione impianti fotovoltaici. | LATTUADA | DANIELE | 500.000,00 | 2.500.000,00 | 2.500.000,00 | Conservazione del patrimonio | S | S | 1 | | 2/2010 | 4/2012 |
| 026 | 02030880153201025 | Opere di sistemazione delle pavimentazioni e dello smaltimento acque dei cortili scolastici | LATTUADA | DANIELE | 120.000,00 | 520.000,00 | 520.000,00 | Conservazione del patrimonio | S | S | 1 | | 2/2010 | 4/2012 |
| 027 | 02030880153201026 | Interventi urgenti ed indifferibili presso edifici pubblici (adeguamento alle prescrizioni ASL, VVF, etc) | LATTUADA | DANIELE | 750.000,00 | 750.000,00 | 750.000,00 | Conservazione del patrimonio | S | S | 1 | | 2/2010 | 2/2011 |

| | | | | | | | | | | | | | |
|-----|-------------------|---|----------|---------|--------------|--------------|--|---|---|---|--|--------|--------|
| 028 | 02030880153201027 | Opere di adeguamento normativo per l'abbattimento delle barriere architettoniche negli edifici comunali | LATTUADA | DANIELE | 1.000.000,00 | 1.800.000,00 | Adeguamento normativo | S | S | 1 | | 2/2010 | 4/2012 |
| 029 | 02030880153201028 | Impianti di climatizzazione | LATTUADA | DANIELE | 150.000,00 | 300.000,00 | Miglioramento e incremento di servizio | S | S | 1 | | 2/2010 | 4/2012 |
| 030 | 02030880153201029 | Nuovi impianti antintrusione | LATTUADA | DANIELE | 150.000,00 | 300.000,00 | Completamento d'opera | S | S | 1 | | 2/2010 | 4/2012 |
| 031 | 02030880153201030 | Sostituzione impianti telefonici e schede impianti | LATTUADA | DANIELE | 150.000,00 | 150.000,00 | Miglioramento e incremento di servizio | S | S | 1 | | 2/2010 | 4/2010 |
| 032 | 02030880153201031 | Sistemazione impianti elettrici a seguito verifiche di terra | LATTUADA | DANIELE | 500.000,00 | 500.000,00 | Miglioramento e incremento di servizio | S | S | 1 | | 2/2010 | 4/2010 |
| 033 | 02030880153201032 | Interventi linee di distribuzione impianto riscaldamento | LATTUADA | DANIELE | 320.000,00 | 740.000,00 | Miglioramento e incremento di servizio | S | S | 1 | | 2/2010 | 4/2012 |
| 034 | 02030880153201033 | Verifiche periodiche di messa a terra | LATTUADA | DANIELE | 150.000,00 | 450.000,00 | Conservazione del patrimonio | S | S | 1 | | 2/2010 | 4/2012 |
| 035 | 02030880153201034 | Opere impiantistiche a seguito verifiche di terra | LATTUADA | DANIELE | 150.000,00 | 450.000,00 | Conservazione del patrimonio | S | S | 1 | | 2/2010 | 4/2012 |
| 036 | 02030880153201035 | Sostituzione pavimento, sanitari e copertura scuola materna m.te Bianco | LATTUADA | DANIELE | 180.000,00 | 180.000,00 | Miglioramento e incremento di servizio | S | S | 1 | | 2/2010 | 2/2011 |

| | | | | | | | | | | | | | | |
|-----|-------------------|--|----------|---------|------------|------------|--------------|--|---|---|---|----------------------|--------|--------|
| 042 | 02030880153201041 | Interventi di manutenzione straordinaria per adeguamenti igienico - sanitari scuola Zucchi | LATTUADA | DANIELE | 160.000,00 | 160.000,00 | 160.000,00 | Conservazione del patrimonio | S | S | 1 | | 2/2010 | 4/2010 |
| 044 | 02030880153201043 | Sistemazione spazi ex Motta - palazzo Civico | LATTUADA | DANIELE | 250.000,00 | 250.000,00 | 250.000,00 | Miglioramento e incremento di servizio | S | S | 1 | Progetto preliminare | 2/2010 | 4/2010 |
| 046 | 02030880153201045 | Rimozione elementi inquinanti | LATTUADA | DANIELE | 250.000,00 | 250.000,00 | 250.000,00 | Qualità ambientale | S | S | 1 | | 2/2010 | 4/2010 |
| 047 | 02030880153201046 | Riqualificazione illuminazione vie diverse | LATTUADA | DANIELE | 250.000,00 | 250.000,00 | 250.000,00 | Qualità urbana | S | S | 1 | | 2/2010 | 4/2010 |
| 049 | 02030880153201048 | Opere di adeguamento degli edifici scolastici | LATTUADA | DANIELE | 500.000,00 | 500.000,00 | 1.400.000,00 | Conservazione del patrimonio | S | S | 1 | | 2/2010 | 4/2012 |
| 050 | 02030880153201049 | Adeguamento e certificazioni statiche edifici scolastici | LATTUADA | DANIELE | 500.000,00 | 500.000,00 | 1.400.000,00 | Conservazione del patrimonio | S | S | 1 | | 2/2010 | 4/2012 |
| 051 | 02030880153201050 | Scuola Blachet - sostituzione serramenti | LATTUADA | DANIELE | 350.000,00 | 350.000,00 | 350.000,00 | Conservazione del patrimonio | S | S | 1 | | 2/2010 | 4/2010 |
| 054 | 02030880153201053 | Palazzo civico - ricorso tetto e consolidamento obelischi | LATTUADA | DANIELE | 500.000,00 | 500.000,00 | 500.000,00 | Conservazione del patrimonio | S | S | 1 | | 2/2010 | 4/2010 |
| 057 | 02030880153201056 | manutenzione - adempimenti ASL | LATTUADA | DANIELE | 150.000,00 | 150.000,00 | 300.000,00 | Adeguamento normativo | S | S | 1 | | 2/2010 | 4/2012 |
| 058 | 02030880153201057 | Incremento impianti tecnologici e manutenzione straordinaria | LATTUADA | DANIELE | 300.000,00 | 300.000,00 | 1.040.000,00 | Conservazione del patrimonio | S | S | 1 | | 2/2010 | 4/2012 |
| 059 | 02030880153201058 | Adeguamento impianti elettrici scuole | LATTUADA | DANIELE | 500.000,00 | 500.000,00 | 1.300.000,00 | Conservazione del patrimonio | S | S | 1 | | 2/2010 | 4/2012 |

| | | | | | | | | | | | | | |
|-----|-------------------|---|----------|-------------|--------------|--------------|--|---|---|---|--|--------|--------|
| 060 | 02030880153201059 | Adeguamento impianto elettrico sedi comunali | LATTUADA | DANIELE | 500.000,00 | 1.300.000,00 | Conservazione del patrimonio | S | S | 1 | | 2/2010 | 4/2012 |
| 061 | 02030880153201060 | Verifica opere per fronteggiare il rischio connesso alla vulnerabilità di elementi non strutturali negli edifici scolastici | LATTUADA | DANIELE | 550.000,00 | 700.000,00 | Conservazione del patrimonio | S | S | 1 | | 2/2010 | 4/2012 |
| 064 | 02030880153201064 | Primo intervento per ottenimento CPI e CPV per palestre adibite a pubblica utilità e campionati | LATTUADA | DANIELE | 350.000,00 | 1.430.000,00 | Adeguamento normativo | S | S | 1 | | 2/2010 | 4/2012 |
| 065 | 02030880153201065 | Manutenzione straordinaria piscine, palestre scolastiche ed impianti sportivi. | LATTUADA | DANIELE | 350.000,00 | 350.000,00 | Miglioramento e incremento di servizio | S | S | 1 | | 2/2010 | 4/2010 |
| 066 | 02030880153201066 | Opere necessarie per ottenimento collaudo Palazzetto dello Sport | LATTUADA | DANIELE | 150.000,00 | 150.000,00 | Conservazione del patrimonio | S | S | 1 | | 2/2010 | 4/2011 |
| 067 | 02030880153201067 | Manutenzione straordinaria ed adeguamento impiantistico DL 37/08 case comunali via Pisacane 2° Lotto | BERTI | FABIO MARCO | 450.000,00 | 450.000,00 | Conservazione del patrimonio | S | S | 1 | | 2/2010 | 4/2010 |
| 068 | 02030880153201068 | Manutenzione straordinaria ed adeguamento impiantistico DL 37/08 case comunali via vespucci 3° Lotto | BERTI | FABIO MARCO | 1.150.000,00 | 1.150.000,00 | Conservazione del patrimonio | S | S | 1 | | 2/2010 | 4/2010 |

| | | | | | | | | | | | | | |
|-----|-------------------|---|-------|-------------|------------|------------|------------------------------|---|---|---|----------------------|--------|--------|
| 071 | 02030880153201071 | Adeguamento igienico-sanitario ed impiantistico alloggi comunali sfiti | BERTI | FABIO MARCO | 400.000,00 | 750.000,00 | Conservazione del patrimonio | S | S | 1 | | 2/2010 | 4/2012 |
| 075 | 02030880153201074 | Interventi statici case comunali di via aGiotto - Progettazione | BERTI | FABIO MARCO | 200.000,00 | 200.000,00 | Conservazione del patrimonio | S | S | 1 | | 2/2010 | 4/2010 |
| 076 | 02030880153201075 | Manutenzione straordinaria case comunali via Cattaneo, 25 - Rifacimento facciata e serramenti - quota a carico Amministrazione Comunale | BERTI | FABIO MARCO | 275.000,00 | 275.000,00 | Conservazione del patrimonio | S | S | 1 | | 2/2010 | 4/2010 |
| 077 | 02030880153201076 | Manutenzione straordinaria - sostituzione caldaie case comunali | BERTI | FABIO MARCO | 230.000,00 | 495.000,00 | Conservazione del patrimonio | S | S | 1 | | 2/2010 | 4/2012 |
| 080 | 02030880153201079 | Manutenzione straordinaria parti comuni case comunali | BERTI | FABIO MARCO | 150.000,00 | 365.000,00 | Conservazione del patrimonio | S | S | 1 | | 2/2010 | 4/2012 |
| 081 | 02030880153201080 | Manutenzione straordinaria case comunali. | BERTI | FABIO MARCO | 300.000,00 | 300.000,00 | Conservazione del patrimonio | S | S | 1 | | 2/2010 | 4/2010 |
| 082 | 02030880153201081 | Smaltimento eternit e rifacimento coperture - case comunali di via Mazzucotelli | BERTI | FABIO MARCO | 330.000,00 | 330.000,00 | Conservazione del patrimonio | S | S | 1 | | 2/2010 | 4/2010 |
| 084 | 02030880153201083 | Ristrutturazione case comunali di via Salvadori, 40 | BERTI | FABIO MARCO | 280.000,00 | 280.000,00 | Conservazione del patrimonio | S | S | 1 | Progetto preliminare | 2/2010 | 4/2010 |

| | | | | | | | | | | | | | | |
|-----|-------------------|---|------------|-------------|--------------|--------------|--------------|------------------------------|---|---|---|----------------------|--------|--------|
| 085 | 02030880153201084 | Rifacimento copertura box case comunali via Pellegrini - quota parte Amministrazione Comunale | BERTI | FABIO MARCO | 120.000,00 | 120.000,00 | 120.000,00 | Conservazione del patrimonio | S | S | 1 | | 2/2010 | 4/2010 |
| 086 | 02030880153201085 | Smaltimento eternit e rifacimento coperture case comunali di via Vecellio - quota carico Amministrazione Comunale | BERTI | FABIO MARCO | 520.000,00 | 520.000,00 | 520.000,00 | Conservazione del patrimonio | S | S | 1 | | 2/2010 | 4/2010 |
| 092 | 02030880153201088 | Recupero strade nel parco | BERTI | FABIO MARCO | 200.000,00 | 200.000,00 | 200.000,00 | Conservazione del patrimonio | S | S | 1 | | 2/2010 | 4/2010 |
| 098 | 02030880153201093 | Manutenzione straordinaria manifi stradali | BERTOLETTI | MASSIMO | 1.750.000,00 | 1.750.000,00 | 3.550.000,00 | Qualità urbana | S | S | 1 | | 2/2010 | 4/2012 |
| 099 | 02030880153201094 | Manutenzione straordinaria pavimentazione lapidea centro storico | BERTOLETTI | MASSIMO | 200.000,00 | 200.000,00 | 1.200.000,00 | Qualità urbana | S | S | 1 | | 2/2010 | 4/2012 |
| 100 | 02030880153201095 | Realizzazione nuovi marciapiedi e abbattimento barriere architettoniche | BERTOLETTI | MASSIMO | 2.000.000,00 | 2.000.000,00 | 4.380.000,00 | Qualità urbana | S | S | 1 | | 2/2010 | 4/2012 |
| 101 | 02030880153201096 | Eliminazione barriere architettoniche | BERTOLETTI | MASSIMO | 150.000,00 | 150.000,00 | 150.000,00 | Qualità urbana | S | S | 1 | | 2/2010 | 4/2010 |
| 103 | 02030880153201098 | Spostamento sottoservizi e realizzazione sottopasso di via Bergamo | BERTOLETTI | MASSIMO | 2.500.000,00 | 2.500.000,00 | 2.500.000,00 | Qualità urbana | S | S | 1 | Progetto preliminare | 2/2010 | 4/2010 |

| | | | | | | | | | | | | | |
|------|--------------------|--|------------|---------|--------------|--------------|------------------------------|---|---|---|----------------------|--------|--------|
| 108 | 020308801532010103 | Riqualificazione piazza Trento e Trieste e piazze limitrofe | BERTOLETTI | MASSIMO | 2.000.000,00 | 4.000.000,00 | Qualità urbana | S | S | 1 | Progetto preliminare | 2/2010 | 4/2011 |
| 109 | 020308801532010104 | Manutenzione straordinaria ponti, sottopassi ed infrastrutture stradali | BERTOLETTI | MASSIMO | 250.000,00 | 700.000,00 | Conservazione del patrimonio | S | S | 1 | | 2/2010 | 4/2012 |
| 110 | 020308801532010105 | Realizzazione nuova pavimentazione via Moriggia - via C. Porta | BERTOLETTI | MASSIMO | 150.000,00 | 150.000,00 | Qualità urbana | S | S | 1 | Progetto preliminare | 2/2010 | 4/2010 |
| 111 | 020308801532010106 | Realizzazione nuovi marciapiedi e abbattimento barriere architettoniche via Mantegazza - via Zucchi - 1° lotto | BERTOLETTI | MASSIMO | 450.000,00 | 450.000,00 | Qualità urbana | S | S | 1 | Progetto preliminare | 2/2010 | 4/2010 |
| 112 | 020308801532010107 | Realizzazione nuovi marciapiedi e abbattimento barriere architettoniche via dei Mille | BERTOLETTI | MASSIMO | 200.000,00 | 200.000,00 | Qualità urbana | S | S | 1 | Progetto preliminare | 2/2010 | 4/2010 |
| 113 | 020308801532010108 | Manutenzione straordinaria argini Lambretto | BERTOLETTI | MASSIMO | 200.000,00 | 800.000,00 | Qualità ambientale | S | S | 1 | | 2/2010 | 4/2012 |
| 115 | 020308801532010110 | Costruzione rotonda Pergolesi / Boito / Carissimi sostitutiva del semaforo. | BERTOLETTI | MASSIMO | 300.000,00 | 300.000,00 | Qualità urbana | S | S | 1 | Progetto preliminare | 2/2010 | 4/2010 |
| 116b | 020308801532010111 | Interventi in attuazione del P.U.T. / P.U.M. | BERTOLETTI | MASSIMO | 105.000,00 | 105.000,00 | Qualità urbana | S | S | 1 | | 2/2010 | 4/2010 |

| | | | | | | | | | | | | | | |
|------|--------------------|---|-------------|-----------|------------|------------|------------|------------------------------|---|---|---|----------------------|--------|--------|
| 116c | 020308801532010112 | Manutenzione straordinaria segnaletica orizzontale e verticale. | BERTOLETTI | MASSIMO | 250.000,00 | 250.000,00 | 250.000,00 | Conservazione del patrimonio | S | S | 1 | | 2/2010 | 4/2010 |
| 116d | 020308801532010113 | Impianti semaforici - ristrutturazione, adeguamento normativo per non vedenti, nuovi impianti | BERTOLETTI | MASSIMO | 350.000,00 | 350.000,00 | 350.000,00 | Qualità urbana | S | S | 1 | | 2/2010 | 4/2010 |
| 116e | 020308801532010114 | Interventi connessi alla SS 36 | BERTOLETTI | MASSIMO | 150.000,00 | 150.000,00 | 150.000,00 | Qualità urbana | S | S | 1 | | 2/2010 | 4/2010 |
| 118 | 020308801532010115 | Interventi di riqualificazione del patrimonio arboreo esistente. | DI GIUSEPPE | GABRIELLA | 235.000,00 | 235.000,00 | 235.000,00 | Qualità ambientale | S | S | 1 | | 2/2010 | 4/2010 |
| 119 | 020308801532010116 | Area cani zona Triante | DI GIUSEPPE | GABRIELLA | 200.000,00 | 200.000,00 | 200.000,00 | Qualità ambientale | S | S | 1 | Progetto preliminare | 2/2010 | 4/2010 |
| 120 | 020308801532010117 | Realizzazione giardino via Silva | DI GIUSEPPE | GABRIELLA | 230.000,00 | 230.000,00 | 230.000,00 | Qualità ambientale | S | S | 1 | Progetto preliminare | 2/2010 | 4/2010 |
| 128 | 020308801532010123 | Realizzazione giardino via Don Rigamonti | DI GIUSEPPE | GABRIELLA | 245.000,00 | 245.000,00 | 245.000,00 | Qualità ambientale | S | S | 1 | Progetto preliminare | 2/2010 | 4/2010 |
| 130 | 020308801532010125 | Completamento riqualificazione giardini Rota - Rovetta | DI GIUSEPPE | GABRIELLA | 120.000,00 | 120.000,00 | 120.000,00 | Qualità ambientale | S | S | 1 | Progetto preliminare | 2/2010 | 4/2010 |
| 131 | 020308801532010126 | Riqualificazione Montagnone. | DI GIUSEPPE | GABRIELLA | 200.000,00 | 200.000,00 | 200.000,00 | Qualità ambientale | S | S | 1 | | 2/2010 | 4/2010 |
| 132 | 020308801532010127 | Manutenzione straordinaria giardini Triante. | DI GIUSEPPE | GABRIELLA | 110.000,00 | 110.000,00 | 110.000,00 | Qualità ambientale | S | S | 1 | | 2/2010 | 4/2010 |
| 133 | 020308801532010128 | Manutenzione aree straordinarie ed impianti già esistenti. | DI GIUSEPPE | GABRIELLA | 300.000,00 | 300.000,00 | 450.000,00 | Qualità ambientale | S | S | 1 | | 4/2010 | 4/2011 |

| | | | | | | | | | | | | | |
|-----|--------------------|--|-------------|-----------|---------------|---------------|------------------------------|---|---|---|----------------------|--------|--------|
| 136 | 020308801532010131 | Monitoraggi e cura platani sul territorio. | DI GIUSEPPE | GABRIELLA | 110.000,00 | 220.000,00 | Qualità ambientale | S | S | 1 | | 3/2010 | 4/2012 |
| 141 | 020308801532010135 | Manutenzione fontane. | DI GIUSEPPE | GABRIELLA | 160.000,00 | 460.000,00 | Qualità ambientale | S | S | 1 | | 4/2010 | 4/2012 |
| 142 | 020308801532010136 | Riqualificazione urbana Spalto Isolino | DI GIUSEPPE | GABRIELLA | 200.000,00 | 200.000,00 | Qualità urbana | S | S | 1 | | 2/2010 | 4/2010 |
| 143 | 020308801532010137 | Riqualificazione urbana P.zza S. gerardo dei Tintori. | DI GIUSEPPE | GABRIELLA | 500.000,00 | 500.000,00 | Qualità urbana | S | S | 1 | Progetto preliminare | 3/2010 | 2/2011 |
| 144 | 020308801532010138 | Illuminazione Piazze e Monumenti. | DI GIUSEPPE | GABRIELLA | 150.000,00 | 300.000,00 | Qualità urbana | S | S | 1 | Progetto preliminare | 3/2010 | 4/2011 |
| 156 | 020308801532010147 | Cimitero Urbano - Sistemazione aree soggette a cedimento del terreno. | DI GIUSEPPE | GABRIELLA | 200.000,00 | 200.000,00 | Conservazione del patrimonio | S | S | 1 | | 2/2010 | 4/2010 |
| 160 | 020308801532010150 | Realizzazione di bonifica e messa in sicurezza area ex cava cio il Cimitero Urbano - Realizzazione nuovi loculi e cappelle in Project-Financing. | DI GIUSEPPE | GABRIELLA | 12.000.000,00 | 12.000.000,00 | Qualità urbana | S | S | 1 | Progetto preliminare | 2/2010 | 4/2010 |
| 161 | 020308801532010151 | Muri di cinta Cimitero Urbano. | DI GIUSEPPE | GABRIELLA | 550.000,00 | 550.000,00 | Qualità urbana | S | S | 1 | Progetto preliminare | 2/2010 | 2/2011 |
| 164 | 020308801532010153 | Restauro generale Corpo monumentale. | DI GIUSEPPE | GABRIELLA | 500.000,00 | 1.000.000,00 | Qualità urbana | S | S | 1 | Progetto preliminare | 3/2010 | 4/2012 |

| | | | | | | | | | | | | | | |
|-----|--------------------|---|-------------|-----------|---------------|---------------|---------------|--|---|---|---|----------------------|--------|--------|
| 005 | 020308801532010158 | Realizzazione edifici A.d.P. Polo Istituzionale: Caserma Guardia di Finanza ed Ufficio delle Entrate. | LATTUADA | DANIELE | 15.392.000,00 | 15.392.000,00 | 15.392.000,00 | Miglioramento e incremento di servizio | S | S | 1 | Progetto preliminare | 2/2010 | 4/2011 |
| 116 | 020308801532010159 | Realizzazione pista ciclo-pedonale via Adda | BERTOLETTI | MASSIMO | 200.000,00 | 200.000,00 | 200.000,00 | Qualità urbana | S | S | 1 | Studio fattibilità | 2/2010 | 4/2010 |
| NN | 020308801532010160 | Sottopasso via Ovidio - Messa | BERTOLETTI | MASSIMO | 5.000.000,00 | 5.000.000,00 | 5.000.000,00 | Qualità urbana | S | S | 1 | Progetto preliminare | 2/2010 | 4/2012 |
| NN | 020308801532010161 | Pavimentazione lapidea via S. Martino e via S. Maddalena. | BERTOLETTI | MASSIMO | 650.000,00 | 650.000,00 | 650.000,00 | Qualità urbana | N | N | 1 | Progetto preliminare | 2/2010 | 4/2010 |
| NN | 020308801532010162 | Ristrutturazione immobile via Appiani. | LATTUADA | DANIELE | 200.000,00 | 200.000,00 | 200.000,00 | Miglioramento e incremento di servizio | S | S | 1 | | 2/2010 | 4/2010 |
| BP | 020308801532010163 | Circostrizione 1 - Ristrutturazione edificio Università Popolare. | LATTUADA | DANIELE | 170.000,00 | 170.000,00 | 170.000,00 | Conservazione del patrimonio | S | S | 1 | Studio fattibilità | 2/2010 | 4/2010 |
| BP | 020308801532010165 | Circostrizione 4 - Arredo urbano via M.te Bianco - via V. Veneto. | DI GIUSEPPE | GABRIELLA | 250.000,00 | 250.000,00 | 250.000,00 | Qualità urbana | S | S | 1 | Studio fattibilità | 2/2010 | 4/2010 |
| BP | 020308801532010166 | Circostrizione 4 - Area attrezzata via Macchiavelli. | DI GIUSEPPE | GABRIELLA | 150.000,00 | 150.000,00 | 150.000,00 | Qualità urbana | S | S | 1 | Studio fattibilità | 2/2010 | 4/2010 |
| BP | 020308801532010167 | Circostrizione 5 - Nuove piste ciclabili e manutenzione dell'esistente. | BERTOLETTI | MASSIMO | 375.000,00 | 375.000,00 | 375.000,00 | Qualità urbana | S | S | 1 | Studio fattibilità | 2/2010 | 4/2010 |

| | | | | | | | | | | | | | |
|---------------|--------------------|--|-------------|-------------------|---------------|----------------|--|---|---|---|-------------------------|--------|--------|
| BP | 020308801532010168 | Circoscrizione 1 - Riqualificazione area stradale scuole Ardigò - Rubinovich. | BERTOLETTI | MASSIMO | 160.000,00 | 160.000,00 | Qualità urbana | S | S | 1 | | 2/2010 | 4/2010 |
| NN | 020308801532010169 | Ostello Della gioventù. | BERTI | FABIO MARCO | 710.000,00 | 710.000,00 | Miglioramento e incremento di servizio | S | S | 1 | Studio fattibilità | 2/2010 | 4/2011 |
| NN | 020308801532010170 | Stadio Sada - Ampliamento | LATTUADA | DANIELE | 5.100.000,00 | 5.100.000,00 | Miglioramento e incremento di servizio | S | S | 1 | Progetto preliminare | 2/2010 | 4/2011 |
| | 020308801532010175 | Realizzazione del collegamento stradale tra via Casanova e via Elvezia | BERTOLETTI | MASSIMO | 300.000,00 | 300.000,00 | Qualità urbana | S | S | 1 | Studio fattibilità | 2/2010 | 4/2010 |
| | 020308801532010177 | Realizzazione nuovi orti in città | DI GIUSEPPE | GABRIELLA | 150.000,00 | 150.000,00 | Qualità ambientale | S | S | 1 | Studio fattibilità | 2/2010 | 4/2010 |
| | 020308801532010178 | Circoscrizione 1 - Interventi viabilistici quartiere Libertà | BERTOLETTI | MASSIMO | 170.000,00 | 170.000,00 | Qualità urbana | S | S | 1 | Studio fattibilità | 2/2010 | 4/2010 |
| 019d | 02030880153201020 | Adeguamento normativa Certificazione energetica - CDE via Buonarroti | LATTUADA | BRUNO GIORDANO | 130.000,00 | 130.000,00 | Adeguamento normativo | S | S | 2 | Progetto preliminare | 4/2010 | 4/2011 |
| Totale | | | | | 96.467.000,00 | 145.247.000,00 | | | | | | | |

~~IL RESPONSABILE~~
ARCH. BRUNO G. LATTUADA

COMUNE DI MONZA

Settore Bilancio e Programmazione economica

**Allegati al Bilancio di previsione 2010:
documenti di cui all'art. 172, lettera e)
del D.Lgs. 18 agosto 2000, n. 267**



DELIBERAZIONE DELLA GIUNTA COMUNALE N. 46/2010

SETTORE: BILANCIO, PROGRAMMAZIONE ECONOMICA E TRIBUTI

SERVIZIO: BILANCIO E PROGRAMMAZIONE ECONOMICA

UFFICIO: RENDICONTAZIONE E GESTIONE FISCALE

ASSESSORATO: BILANCIO

OGGETTO: MANOVRA TRIBUTARIA ACCOMPAGNATORIA DEL BILANCIO DI PREVISIONE 2010

L'anno Duemiladieci il giorno ventisei del mese di Gennaio alle ore 09:30 nella sala delle adunanze del palazzo civico si è riunita la Giunta Comunale.

Si dà atto che risultano presenti i seguenti n. 12 amministratori in carica:

| Nome | Qualifica | Presente | Nome | Qualifica | Presente |
|----------------------|--------------|----------|--------------------|-----------|----------|
| MARIANI MARCO | SINDACO | S | GARGANTINI PAOLO | Assessore | S |
| MELORO MARCO | VICE SINDACO | S | MANGONE OSVALDO | Assessore | S |
| CARUGO STEFANO | Assessore | S | ROMANI PAOLO | Assessore | N |
| MAFFE' PIERFRANCO | Assessore | S | ROMEO MASSIMILIANO | Assessore | N |
| ANTONICELLI GIOVANNI | Assessore | S | SASSOLI MARTINA | Assessore | S |
| BALDONI MARCO | Assessore | N | ARBIZZONI ANDREA | Assessore | S |
| BONESCHI CESARE | Assessore | S | CLERICI SILVERIO | Assessore | S |
| DI LIO ALFONSO | Assessore | S | | | |

Assume la Presidenza IL SINDACO: **MARIANI MARCO**

Assiste IL VICE SEGRETARIO: **RECALCATI EUGENIO**

IL PRESIDENTE

Constatata la legalità della riunione, invita la Giunta a trattare l'argomento segnato in oggetto.

LA GIUNTA COMUNALE

Sentita l'illustrazione della seguente proposta da parte dell'Assessore competente, Marco Meloro;

Premesso che:

- l'art. 1, c. 169, della Legge 27 dicembre 2006 n. 296 dispone che gli Enti Locali deliberano le tariffe e le aliquote relative ai tributi di loro competenza, entro la data fissata da norme statali per la deliberazione del bilancio di previsione e che dette deliberazioni, anche se approvate successivamente all'inizio dell'esercizio, purché entro il termine innanzi indicato, hanno effetto dal 1° gennaio dell'anno di riferimento e che in caso di mancata approvazione, entro il termine sopraindicato, le tariffe e le aliquote dei tributi locali si intendono prorogate di anno in anno;
- l'art. 77-bis della legge n. 133/2008 conferma per il triennio 2009/2011 la sospensione del potere degli enti locali di deliberare aumenti dei tributi, delle addizionali, delle aliquote ovvero delle maggiorazioni di aliquote di tributi ad essi attribuiti con legge dello Stato, di cui all'art. 1, c. 7, del D.L. 27 maggio 2008, n. 93, convertito, con modificazioni, dalla Legge 24 luglio 2008, n. 126, fatta eccezione per gli aumenti relativi alla tassa sui rifiuti solidi urbani (TARSU);
- il termine per l'approvazione del bilancio di previsione 2010 è fissato al 30.4.2010 dal Decreto del Ministero dell'Interno del 17/12/2009;
- il D.Lgs n. 267 del 18.8.2000 stabilisce la competenza degli organi comunali in materia di determinazione di tariffe ed aliquote, ai sensi del combinato disposto degli artt. 42, c. 2, lettera f) e 48;
- l'art. 1 del D.L. n. 93/2008 dispone che a decorrere dall'anno 2008 è esclusa dall'imposta comunale sugli immobili di cui al Decreto Legislativo 30 dicembre 1992, n. 504, l'unità immobiliare adibita ad abitazione principale del soggetto passivo ad eccezione di quelle di categoria catastale A1, A8 e A9;
- l'art. 6, c. 1, del Decreto Legislativo 30 dicembre 1992 n. 504, così come modificato dall'art. 1, c. 156, della Legge n. 296/2006 dispone che l'aliquota dell'imposta comunale sugli immobili è stabilita dal Consiglio Comunale;
- l'art. 8 del Decreto Legislativo 30 dicembre 1992 n. 504 dispone che le detrazioni dell'imposta comunale sugli immobili, sono stabilite dal Consiglio Comunale con la deliberazione di cui al punto precedente;

- con deliberazione di Consiglio Comunale n. 11 del 7.3.2008 è stato approvato il regolamento per l'applicazione dell'addizionale comunale IRPEF il cui art. 2 dispone che, in assenza di provvedimento, è confermata l'aliquota stabilita nel precedente esercizio, così come stabilito dal predetto art. 1, c. 169, della Legge n. 296/2006;
- l'art. 8, c. 3, del D.L. n. 194/2009 modifica le disposizioni dell'art. 5, c. 2-quater, del D.L. n. 208/2008 concernenti il regime di prelievo relativo al servizio di raccolta e smaltimento dei rifiuti per l'anno 2010;
- contestualmente alla predisposizione del bilancio di previsione per l'anno 2010 risulta indispensabile predisporre una manovra tributaria accompagnatoria del bilancio stesso al fine di assicurare e quantificare con sufficiente correttezza le entrate tributarie del comune;
- la manovra tributaria di cui sopra riguarda i seguenti tributi comunali:
 - ICI
 - TARSU
 - ADDIZIONALE IRPEF
 - TOSAP
 - IMPOSTA PUBBLICITA' E DIRITTI SULLE PUBBLICHE AFFISSIONI;
- Per i seguenti tributi gli interventi riguarderanno:
 - ICI - Imposta Comunale sugli Immobili - Determinazione per l'anno 2010 delle aliquote e delle detrazioni, con apposito provvedimento di Consiglio Comunale;
 - ADDIZIONALE COMUNALE ALL'IRPEF - conferma per l'anno 2010 dell'aliquota in vigore nell'anno 2009 in ragione di 0,5 punti percentuali, ai sensi dell'articolo 2 del vigente regolamento comunale approvato con deliberazione di Consiglio Comunale n. 11 del 7.3.2008;
- Per i seguenti tributi l'Amministrazione Comunale ritiene opportuno:
 - T.A.R.S.U. - Tassa raccolta e smaltimento rifiuti solidi urbani:
 - Confermare le tariffe in vigore nell'anno 2009;
 - Considerare, ai fini della determinazione del costo del servizio di nettezza urbana finanziabile con la tassa, l'intero costo dello spazzamento dei rifiuti solidi urbani, come previsto dall'art. 1, c. 7, del D.L. n. 392/2000, convertito nella Legge n. 26/2001;
 - Dare atto che il gettito del tributo di competenza per l'anno

2010 viene previsto in € 14.300.000,00 con un recupero pari al 72,72% circa della spesa finanziabile con la tassa pari a € 19.664.139,38;

- T.O.S.A.P. - Tassa per l'Occupazione di Spazi ed Aree Pubbliche: Confermare le tariffe in vigore nell'anno 2009;
- IMPOSTA DI PUBBLICITA' E DIRITTI SULLE PUBBLICHE AFFISSIONI: Confermare le tariffe in vigore nell'anno 2009;

Visto il D.Lgs. n. 267/2000;

Visto lo Statuto Comunale;

Preso atto che il responsabile del procedimento ai sensi della Legge 241/1990 e s.m.i., riferito al presente provvedimento risulta essere il dott. Luca Pontiggia, Dirigente del Settore Bilancio, Programmazione Economica e Tributi;

Visto l'allegato parere favorevole in ordine alla regolarità tecnica, espresso sulla proposta in esame dal Dirigente dott. Luca Pontiggia, ai sensi dell'art. 49, c. 1, del D. Lgs. n. 267/2000;

Dato atto che, non comportando impegno di spesa o diminuzione di entrata, sulla presente proposta non occorre il parere contabile di cui all'art. 49, c. 1, del citato D. Lgs. n. 267/2000;

Con il voto favorevole di tutti i presenti

DELIBERA

1. Di approvare per il 2010 la seguente manovra tributaria comunale, coerente con le previsioni del progetto di bilancio in corso di approvazione e precisamente:

a) T.A.R.S.U. - Tassa raccolta e smaltimento rifiuti solidi urbani:

- Confermare le tariffe in vigore nell'anno 2009;
- Considerare, ai fini della determinazione del costo del servizio di nettezza urbana finanziabile con la tassa, l'intero costo dello spazzamento dei rifiuti solidi urbani, come previsto dall'art. 1, c. 7, del D.L. n. 392/2000, convertito nella Legge n. 26/2001;
- Dare atto che il gettito del tributo di competenza per l'anno 2010 viene previsto in € 14.300.000,00 con un recupero pari al 72,72% circa della spesa finanziabile con la tassa pari a € 19.664.139,38;

- b) T.O.S.A.P. - Tassa per l'Occupazione di Spazi ed Aree Pubbliche: Confermare le tariffe in vigore nell'anno 2009;
 - c) IMPOSTA DI PUBBLICITA' E DIRITTI SULLE PUBBLICHE AFFISSIONI: Confermare le tariffe in vigore nell'anno 2009;
 - d) ADDIZIONALE COMUNALE ALL'IRPEF: confermare per l'anno 2010 l'aliquota in vigore nell'anno 2009 in ragione di 0,5 punti percentuali, ai sensi dell'art. 2 del vigente regolamento comunale approvato con deliberazione C.C. n. 11 del 7.3.2008;
 - e) di dare atto che per quanto riguarda l'ICI - Imposta Comunale sugli Immobili - il provvedimento di determinazione per l'anno 2010 delle aliquote e delle detrazioni sarà oggetto di deliberazione del Consiglio Comunale;
- 2) di dichiarare con separata ed unanime votazione l'immediata eseguibilità del presente provvedimento, giusta l'art. 134, c. 4, del D. Lgs. n. 267/2000.

~



COMUNE DI MONZA
PROVINCIA DI MONZA E BRIANZA

SETTORE BILANCIO-PROGRAMM. ECONOMICA-TRIBUTI

SERVIZIO BILANCIO E PROGRAMMAZIONE ECONOMICA

RENDICONTAZIONE E GESTIONE FISCALE

PROPOSTA DI DELIBERAZIONE N. 68 DEL 26/01/2010:

OGGETTO: MANOVRA TRIBUTARIA ACCOMPAGNATORIA DEL BILANCIO DI PREVISIONE 2010

PARERE DI REGOLARITÀ TECNICA

Ai sensi dell'art.49 del D.Lgs. 18 agosto 2000, n.267, si esprime parere favorevole in ordine alla regolarità tecnica sulla proposta di deliberazione indicata in oggetto.

Monza, 26/01/2010

IL DIRIGENTE
(Dott. Luca Pomiggia)

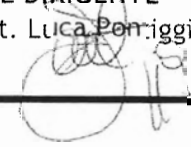

Il presente verbale viene letto e sottoscritto come segue:

IL SINDACO/PRESIDENTE
- Marco Mariani -



IL VICE SEGRETARIO GENERALE
- Eugenio Recalcati -

Copia della presente deliberazione viene affissa in pubblicazione all'Albo pretorio il _____ e vi resterà per 15 giorni consecutivi.
In pari data viene trasmessa ai Capigruppo Consiliari e ai Presidenti delle Circoscrizioni.

IL SEGRETARIO GENERALE
- Ileana Musicò -

La presente deliberazione in pubblicazione all'Albo pretorio dal _____ è stata dichiarata immediatamente eseguibile.

IL SEGRETARIO GENERALE
- Ileana Musicò -

CERTIFICATO DI ESECUTIVITÀ

Si certifica che la suesata deliberazione è stata pubblicata nelle forme di legge all'Albo pretorio per quindici giorni consecutivi dal _____ al _____

E' divenuta esecutiva dal _____ ai sensi di legge.

IL SEGRETARIO GENERALE
- Ileana Musicò -

Monza li



DELIBERAZIONE DELLA GIUNTA COMUNALE N. 47/2010

SETTORE: BILANCIO, PROGRAMMAZIONE ECONOMICA E TRIBUTI

SERVIZIO: BILANCIO E PROGRAMMAZIONE ECONOMICA

UFFICIO: RENDICONTAZIONE E GESTIONE FISCALE

ASSESSORATO: BILANCIO

OGGETTO: SERVIZI A DOMANDA INDIVIDUALE ED ALTRI SERVIZI: DEFINIZIONE COSTI COMPLESSIVI, TARIFFE E CONTRIBUTIONI PER L'ANNO 2010.

L'anno Duemiladieci il giorno ventisei del mese di Gennaio alle ore 09:30 nella sala delle adunanze del palazzo civico si è riunita la Giunta Comunale.

Si dà atto che risultano presenti i seguenti n. 12 amministratori in carica:

| Nome | Qualifica | Presente | Nome | Qualifica | Presente |
|----------------------|--------------|----------|--------------------|-----------|----------|
| MARIANI MARCO | SINDACO | S | GARGANTINI PAOLO | Assessore | S |
| MELORO MARCO | VICE SINDACO | S | MANGONE OSVALDO | Assessore | S |
| CARUGO STEFANO | Assessore | S | ROMANI PAOLO | Assessore | N |
| MAFFE' PIERFRANCO | Assessore | S | ROMEO MASSIMILIANO | Assessore | N |
| ANTONICELLI GIOVANNI | Assessore | S | SASSOLI MARTINA | Assessore | S |
| BALDONI MARCO | Assessore | N | ARBIZZONI ANDREA | Assessore | S |
| BONESCHI CESARE | Assessore | S | CLERICI SILVERIO | Assessore | S |
| DI LIO ALFONSO | Assessore | S | | | |

Assume la Presidenza IL SINDACO: **MARIANI MARCO**

Assiste IL VICE SEGRETARIO GENERALE: **RECALCATI EUGENIO**

IL PRESIDENTE

Constatata la legalità della riunione, invita la Giunta a trattare l'argomento segnato in oggetto.

LA GIUNTA COMUNALE

Sentita l'illustrazione della seguente proposta da parte dell'Assessore competente, Marco Meloro;

Premesso che:

- l'art. 172, c.1, lett.e), del D.Lgs. 18/08/2000 n. 267 prevede che al bilancio di previsione è allegata, tra le altre, la deliberazione con la quale si determinano i tassi di copertura in percentuale del costo di gestione dei servizi a domanda individuale;
- il D.M. del 31/12/1983 individua le categorie dei servizi pubblici a domanda individuale;
- in ottemperanza al disposto dell'art. 6 del D.L. 28/02/1983, n. 55, convertito nella Legge 26/04/1983, n. 131, occorre definire la misura percentuale di copertura dei costi complessivi dei servizi pubblici a domanda individuale, che viene finanziata da tariffe, contribuzioni ed entrate specificatamente destinate;
- la deliberazione che provvede a quanto sopra, definendo contestualmente le tariffe in vigore per l'anno 2010, deve essere adottata non oltre la data della deliberazione del bilancio per l'anno 2010;

Considerato che:

- L'obbligo di garantire con i proventi tariffari ed i contributi finalizzati la copertura del costo complessivo della gestione dei servizi a domanda individuale in misura non inferiore al 36 % si applica solo agli Enti che, ai sensi dell'art. 243, comma 2, del D.Lgs. n. 267/2000, sono da considerarsi in situazione strutturalmente deficitaria ex art. 242 del medesimo decreto, nonché a quelli che non hanno approvato nei termini di legge il rendiconto della gestione o non hanno prodotto il certificato sul rendiconto della gestione con l'annessa tabella dei parametri;
- Il Comune di Monza gestisce i seguenti servizi a domanda individuale:
 - Asili nido;
 - Colonie e soggiorni estivi;
 - Corsi extra - scolastici;
 - Piscine ed impianti sportivi;
 - Mense scolastiche;
 - Musei, pinacoteche, gallerie e mostre;
 - Spettacoli;
 - Uso locali per scopi non istituzionali;
 - Altri servizi: trasporto scolastico, pre - post scuola;

- L'individuazione dei costi di ciascun servizio viene fatta con riferimento alle previsioni dell'anno 2010 includendo tutte le spese per il personale compresi gli oneri riflessi, le spese per l'acquisto di beni e servizi, comprese le manutenzioni ordinarie;
- Ai sensi dell'articolo 5, comma 1, della Legge 23/12/1992 n. 498, ai fini del calcolo del tasso di copertura dei costi dei servizi a domanda individuale, i costi di gestione degli asili nido vanno computati al 50%;
- Nel presente provvedimento vengono anche definite le tariffe degli altri servizi comunali per i quali, tuttavia, non esiste comunque un obbligo di copertura percentuale dei relativi costi.

Tenuto conto che:

- il costo complessivo dei servizi a domanda individuale è previsto così come risulta dall'allegato B);
- le entrate complessive derivanti dai servizi suddetti sono previste così come risulta dall'allegato B);
- la percentuale complessiva di copertura dei costi di gestione dei servizi risulta essere pari al 65,21% ;

Preso atto che con decreto del Ministero dell'Interno del 17/12/2009 il termine per l'approvazione del bilancio di previsione 2010 è stato differito al 30/04/2010;

Visto l'art. 6 del D.L. 28/2/1983 n. 55, convertito nella Legge n. 131/1983;

Visti l'art. 42, comma 2, lett. e) e l'art. 48 del D. Lgs. n. 267/2000;

Visto l'art. 53, comma 16, della Legge n. 388/2000;

Visti gli allegati pareri favorevoli in ordine alla regolarità tecnica, espressi sulla proposta in esame relativamente ai servizi di loro interesse e competenza, dai singoli Dirigenti di Settore: Dr. Eugenio Recalcati, Dirigente del Settore Sportello al Cittadino, Arch. Fabio Marco Berti, Dirigente del Settore Parco e Villa Reale, Dr.ssa Chiara Previdi, Dirigente del Settore Servizi Sociali, Dr. Sergio Conti, Dirigente del Settore Cultura e Attività Sportive, Dr. Silvio Scotti, Dirigente del Settore Polizia Locale e protezione Civile, Dr. Michele Siciliano, Dirigente del Settore educazione, Arch. Mauro Ronzoni, Dirigente del Settore Pianificazione territoriale e Arch. Giuseppe Laurenza, Dirigente del Settore Edilizia, ai sensi dell'art. 49, c. 1, del D.Lgs. 267/2000;

Visto, altresì, l'allegato parere favorevole in ordine alla regolarità contabile, espresso dal Dott. Luca Pontiggia, Dirigente del Settore Bilancio, Programmazione Economica e Tributi, relativamente all'allegato "B";

Con il voto favorevole dei presenti

DELIBERA

1. Di determinare la struttura tariffaria e contributiva dei servizi a domanda individuale in base al piano dei costi e dei ricavi di ogni singola gestione, secondo i dati indicati nei prospetti allegati "A" e "B" alla presente deliberazione, che ne costituiscono parte integrante e sostanziale;
2. Di dare atto, come indicato in premessa, che i proventi tariffari complessivi ed i contributi finalizzati dei servizi a domanda individuale da iscrivere a Bilancio dell'esercizio finanziario 2010 ammontano a € 8.343.900,00 corrispondenti all'aliquota del 65,21% dei costi complessivi dei servizi stessi dell'importo di € 12.794.608,53;
3. Di approvare le tariffe degli altri servizi indicate nel prospetto allegato "A";
4. Di dare altresì atto che alcune delle presenti tariffe sono soggette ad IVA ai sensi del D.P.R. n. 633/72 e successive modifiche e integrazioni;
5. Di dichiarare il presente provvedimento, con separata ed unanime votazione, immediatamente eseguibile giusta l'art. 134, c. 4, del D.Lgs. 267/2000.

~



COMUNE DI MONZA
PROVINCIA DI MONZA E BRIANZA

SETTORE SPORTELLO AL CITTADINO

PROPOSTA DI DELIBERAZIONE N. 67 DEL 26/01/2010:

OGGETTO: SERVIZI A DOMANDA INDIVIDUALE ED ALTRI SERVIZI: DEFINIZIONE COSTI
COMPLESSIVI, TARIFFE E CONTRIBUTIONI PER L'ANNO 2010

PARERE DI REGOLARITÀ TECNICA

Ai sensi dell'art.49 del D.Lgs. 18 agosto 2000, n.267, si esprime parere favorevole in ordine alla regolarità tecnica sulla proposta di deliberazione indicata in oggetto, relativamente al Servizio Servizi Demografici e Civici.

Monza, 26.01.2010

IL DIRIGENTE
(Dr. Eugenio Recalcati)

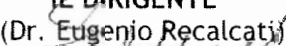



COMUNE DI MONZA
PROVINCIA DI MONZA E BRIANZA

SETTORE PARCO E VILLA REALE

PROPOSTA DI DELIBERAZIONE N. 67 DEL 26/01/2010:

OGGETTO: SERVIZI A DOMANDA INDIVIDUALE ED ALTRI SERVIZI: DEFINIZIONE COSTI
COMPLESSIVI, TARIFFE E CONTRIBUTIONI PER L'ANNO 2010

PARERE DI REGOLARITÀ TECNICA

Ai sensi dell'art.49 del D.Lgs. 18 agosto 2000, n.267, si esprime parere favorevole in ordine alla regolarità tecnica sulla proposta di deliberazione indicata in oggetto, relativamente al Servizio Parco e Villa Reale.

Monza, 26.01.2010

IL DIRIGENTE

(Arch. Fabio Marco Berti)





COMUNE DI MONZA
PROVINCIA DI MONZA E BRIANZA

SETTORE SERVIZI SOCIALI

PROPOSTA DI DELIBERAZIONE N. 67 DEL 26/01/2010:

OGGETTO: SERVIZI A DOMANDA INDIVIDUALE ED ALTRI SERVIZI: DEFINIZIONE COSTI COMPLESSIVI, TARIFFE E CONTRIBUTIONI PER L'ANNO 2010

PARERE DI REGOLARITÀ TECNICA

Ai sensi dell'art.49 del D.Lgs. 18 agosto 2000, n.267, si esprime parere favorevole in ordine alla regolarità tecnica sulla proposta di deliberazione indicata in oggetto, relativamente al Settore Servizi Sociali.

Monza, 26.01.2010

IL DIRIGENTE
(D. ssa Chiara Previti)





COMUNE DI MONZA
PROVINCIA DI MONZA E BRIANZA

SETTORE CULTURA E ATTIVITA' SPORTIVE

PROPOSTA DI DELIBERAZIONE N. 67 DEL 26/01/2010:

OGGETTO: SERVIZI A DOMANDA INDIVIDUALE ED ALTRI SERVIZI: DEFINIZIONE COSTI COMPLESSIVI, TARIFFE E CONTRIBUTIONI PER L'ANNO 2010

PARERE DI REGOLARITÀ TECNICA

Ai sensi dell'art.49 del D.Lgs. 18 agosto 2000, n.267, si esprime parere favorevole in ordine alla regolarità tecnica sulla proposta di deliberazione indicata in oggetto, relativamente ai Servizi Attività Sportive, Attività e Beni Culturali e Sistema Bibliotecario.

Monza, 26.01.2010

IL DIRIGENTE
(Dr. Sergio Conti)



COMUNE DI MONZA
PROVINCIA DI MONZA E BRIANZA

SETTORE POLIZIA LOCALE E PROTEZIONE CIVILE

PROPOSTA DI DELIBERAZIONE N. 67 DEL 26/01/2010:

OGGETTO: SERVIZI A DOMANDA INDIVIDUALE ED ALTRI SERVIZI: DEFINIZIONE COSTI
COMPLESSIVI, TARIFFE E CONTRIBUTIONI PER L'ANNO 2010

PARERE DI REGOLARITÀ TECNICA

Ai sensi dell'art.49 del D.Lgs. 18 agosto 2000, n.267, si esprime parere favorevole in ordine alla regolarità tecnica sulla proposta di deliberazione indicata in oggetto, relativamente al Servizio Protezione Civile.

Monza, 26.01.2010

IL DIRIGENTE
(Dr. Silvio Scotti)



COMUNE DI MONZA
PROVINCIA DI MONZA E BRIANZA

SETTORE EUCAZIONE

PROPOSTA DI DELIBERAZIONE N. 67 DEL 26/01/2010:

OGGETTO: SERVIZI A DOMANDA INDIVIDUALE ED ALTRI SERVIZI: DEFINIZIONE COSTI COMPLESSIVI, TARIFFE E CONTRIBUTIONI PER L'ANNO 2010

PARERE DI REGOLARITÀ TECNICA

Ai sensi dell'art.49 del D.Lgs. 18 agosto 2000, n.267, si esprime parere favorevole in ordine alla regolarità tecnica sulla proposta di deliberazione indicata in oggetto, relativamente al Servizio Educazione.

Monza, 26.01.2010

IL DIRIGENTE
(Dr. Michele Siciliano)



COMUNE DI MONZA
PROVINCIA DI MONZA E BRIANZA

SETTORE PIANIFICAZIONE TERRITORIALE

PROPOSTA DI DELIBERAZIONE N. 67 DEL 26/01/2010:

OGGETTO: SERVIZI A DOMANDA INDIVIDUALE ED ALTRI SERVIZI: DEFINIZIONE COSTI
COMPLESSIVI, TARIFFE E CONTRIBUTIONI PER L'ANNO 2010

PARERE DI REGOLARITÀ TECNICA

Ai sensi dell'art.49 del D.Lgs. 18 agosto 2000, n.267, si esprime parere favorevole in ordine alla regolarità tecnica sulla proposta di deliberazione indicata in oggetto, relativamente al Servizio Mobilità.

Monza, 26.01.2010

IL DIRIGENTE
(Arch. Mauro Ronzoni)



COMUNE DI MONZA
PROVINCIA DI MONZA E BRIANZA

SETTORE EDILIZIA

PROPOSTA DI DELIBERAZIONE N. 67 DEL 26/01/2010:

OGGETTO: SERVIZI A DOMANDA INDIVIDUALE ED ALTRI SERVIZI: DEFINIZIONE COSTI COMPLESSIVI, TARIFFE E CONTRIBUTIONI PER L'ANNO 2010

PARERE DI REGOLARITÀ TECNICA

Ai sensi dell'art.49 del D.Lgs. 18 agosto 2000, n.267, si esprime parere favorevole in ordine alla regolarità tecnica sulla proposta di deliberazione indicata in oggetto, relativamente al Settore Edilizia.

Monza, 26.01.2010

IL DIRIGENTE
(Arch. Giuseppe Laurenza)



COMUNE DI MONZA
PROVINCIA DI MONZA E BRIANZA

SETTORE BILANCIO-PROGRAMM. ECONOMICA-TRIBUTI

SERVIZIO BILANCIO E PROGRAMMAZIONE ECONOMICA

RENDICONTAZIONE E GESTIONE FISCALE

PROPOSTA DI DELIBERAZIONE N. 67 DEL 26/01/2010:

OGGETTO: SERVIZI A DOMANDA INDIVIDUALE ED ALTRI SERVIZI: DEFINIZIONE COSTI COMPLESSIVI, TARIFFE E CONTRIBUTIONI PER L'ANNO 2010

PARERE DI REGOLARITÀ CONTABILE

Ai sensi dell'art.49 del D.Lgs. 18 agosto 2000, n.267, si esprime parere favorevole in ordine alla regolarità contabile sulla proposta di deliberazione indicata in oggetto, relativamente all'allegato "B".

Monza, 26/01/2010

IL DIRIGENTE
(Dott. Luca Pontiggia)



TARIFFE E CONTRIBUTZIONI ANNO 2010

SERVIZIO NECROSCOPICO E CIMITERIALE

CONCESSIONI CIMITERIALI

SETTORE I

TARIFFE PER CONCESSIONI DI AREE PER SEPOLTURE INDIVIDUALI E COLLETTIVE

| | | |
|--|--|---|
| A) Aree a concessione decennale (con possibilità di rinnovo per altri 10 anni) per inumazioni in campo (Cimitero urbano) | | |
| 1) prospicienti i viali esterni secondari (m.8 e m.5) | | € 278,89 |
| 2) prospicienti i viali interni | | € 146,16 |
| B) Aree a concessione trentennale per inumazione in campo o per tumulazione nelle tombe singole, doppie e triple esistenti o in tombe singole e doppie da realizzare (Cimitero Urbano) | | |
| 1) Prospicienti il piazzale d'ingresso, quello circostante alla Chiesa ed i viali principali m. 12 | | € 1.481,71 |
| 2) prospicienti i piazzali secondari (m.8 e m.5) | | € 773,14 |
| 3) prospicienti i viali interni | | € 443,12 |
| C) Aree a concessione decennale (con possibilità di rinnovo per altri 10 anni) per inumazione in campo (Cimitero San Fruttuoso) | | |
| 1) Prospicienti i viali principali (m. 3 e oltre) | | € 221,56 |
| 2) Prospicienti i viali secondari (inferiori a m.3) | | € 133,25 |
| D) Aree a concessione trentennale per inumazione in campo o per tumulazione in tombe singole o doppie realizzate o da realizzare (Cimitero San Fruttuoso) | | |
| 1) Prospicienti i viali principali (m. 3 e oltre) | | € 773,14 |
| 2) Prospicienti i viali secondari (inferiori a m.3) | | € 443,12 |
| E) Concessione di utilizzare un'area trentennale per una seconda tomba sovrapposta ad un'altra esistente | | 75% delle tariffe di cui alle lettere B-D |
| F) Concessione di utilizzare un'area trentennale per una terza tomba sovrapposta ad altre due esistenti | | 50% delle tariffe di cui alle lettere B |
| G) Aree a concessione novantennale per erezione di cappelle di famiglia al mq. | | € 2.412,30 |

SETTORE II
TARIFE DI CONCESSIONE DI SEPOLCRI INDIVIDUALI E COLLETTIVI:

| | | |
|--|--|-------------|
| A) Loculi colombari nel Cimitero Urbano (concessioni triennali) | | |
| 1) Nella cripta sottostante la galleria, collocati nei tre ordini inferiori | | € 452,93 |
| 2) Nella cripta sottostante la galleria, collocati negli ordini superiori rimanenti | | € 362,55 |
| 3) Nelle cappelle della galleria collocati nei 3 ordini inferiori | | € 1.505,99 |
| 4) Nelle cappelle della galleria, collocati negli ordini superiori rimanenti | | € 1.259,64 |
| 5) Nelle cappelle lungo il muro di cinta | | € 1.743,04 |
| 6) Nelle cappelle 11 e 12 situate sopra la trincea B, collocati nei 3 ordini inferiori | | € 3.067,75 |
| 7) Nelle cappelle 11 e 12 situate sopra la trincea B, collocati negli ordini superiori rimanenti | | € 2.546,13 |
| 8) Sulle pareti delle trincee, collocati nel 2° e 3° ordine | | € 2.225,41 |
| 9) Sulle pareti delle trincee, collocati nel 1° e 4° ordine | | € 1.743,04 |
| B) Loculi colombari nel cimitero di San Fruttuoso | | |
| 1) Sulle pareti delle trincee, collocati nel 1°, 2° e 3° ordine | | € 2.225,41 |
| 2) Sulle pareti delle trincee, collocati nel 4° ordine | | € 1.743,04 |
| 3) Sulle pareti delle trincee, collocati nel 5° ordine | | € 1.032,91 |
| C) Cappelle di famiglia in stile obbligato a concessione novantanovenne Categoria unica | | € 78.000,00 |
| D) Sepolture di famiglia a concessione novantanovenne 6 posti | | € 23.800,00 |
| E) Sepolture di famiglia a concessione novantanovenne 12 posti | | € 47.500,00 |
| F) Concessioni trentennali di tombe sotterranee nel campo (solo il manufatto) | | |
| 1) tombe singole | | € 535,05 |
| 2) tombe doppie | | € 735,95 |
| 3) tombe triple | | € 836,66 |

ALLEGATO "A"

SETTORE III
TARIFE PER LA CONCESSIONE DI OSSARIE PER LA CONSERVAZIONE DI RESTI MORTALI O CENERI DI SALME CREMATE

| | |
|---|--|
| <p>A) Ossari singoli nel Cimitero Urbano:</p> <ol style="list-style-type: none"> 1) Nelle cappelle della galleria, collocati nei sei ordini inferiori 2) Nelle cappelle della galleria, collocati negli ordini superiori rimanenti 3) Nella cripta sottostante la galleria, collocati nei sei ordini inferiori 4) Nella cripta sottostante la galleria, collocati negli ordini superiori rimanenti 5) Sulle pareti delle trincee, collocati nei sei ordini inferiori 6) Sulle pareti delle trincee, collocati negli ordini superiori rimanenti 7) Lungo il muro di cinta (categoria unica) | <p>€ 115,69 € 92,96 € 57,84 € 46,48 € 231,37 € 185,92 € 115,69</p> |
| <p>B) Ossari tripli nel Cimitero Urbano</p> <ol style="list-style-type: none"> 1) Nelle cappelle della galleria, collocati nei sei ordini inferiori 2) Nelle cappelle della galleria, collocati negli ordini superiori rimanenti 3) Nella cripta sottostante la galleria, collocati nei sei ordini inferiori 4) Nella cripta sottostante la galleria, collocati negli ordini superiori rimanenti nella fascia sovrastante i colombari | <p>€ 231,37 € 185,92 € 115,69 € 92,96</p> |
| <p>C) Ossari singoli nel cimitero di San Fruttuoso:</p> <ol style="list-style-type: none"> 1) Sulle pareti delle trincee collocati nei sei ordini inferiori 2) Sulle pareti delle trincee collocati negli ordini superiori rimanenti <p>D) Ossari tripli nel cimitero di San Fruttuoso categoria unica</p> | <p>€ 231,37 € 185,92 € 308,84</p> |
| <p>E) Conservazione di resti mortali in sepolcri e posti individuali in concessione (occupati o a disposizione) e tumulazione nei sepolcri di famiglia di resti di persone non appartenenti alla famiglia (con il consenso del concessionario)</p> | <p>€ 135,31</p> |

ALLEGATO "A"

SETTORE IV
TASSE PER INUMAZIONI, TUMULAZIONI, ESUMAZIONI, ESTUMULAZIONI, TRASLAZIONI, ECC.

| | |
|---|----------|
| A) Inumazione o tumulazione di cadaveri nei sepolcri e nelle aree in concessione | € 100,00 |
| B) Esumazione o estumulazione straordinaria di cadaveri | € 150,00 |
| C) Traslazione di cadavere dal sepolcro ove era stata provvisoriamente tumulata, alla sepoltura definitiva (comprensiva di ogni tassa e tariffa per le operazioni di estumulazione, trasferimento e sepoltura del cadavere in un cimitero cittadino o il suo trasporto in altro comune) | € 250,00 |
| D) Raccolta di resti mortali da cadaveri esumati o estumulati | € 60,00 |
| E) Inumazione, tumulazione, esumazione, estumulazione di resti mortali racchiusi in apposita cassetta, inclusa eventuale traslazione nell'ambito dello stesso cimitero | € 40,00 |
| F) Ingresso per sepoltura nei cimiteri dei feretri provenienti da altri comuni (esclusi residenti in Monza e frazione di San Damiano - Brugherio) | € 150,00 |
| G) Ingresso per sepoltura nei cimiteri dei resti mortali provenienti da altri comuni | € 90,00 |
| H) Cambio destinazione di sepoltura privata individuale | € 300,00 |
| I) Collocazione in sepolcro familiare di cadavere di persona non appartenente alla famiglia, o cambio di destinazione di sepoltura privata individuale a disposizione, con l'assenso dei concessionari | € 250,00 |

SETTORE VI
TARIFE PER L'APERTURA E LA CHIUSURA DI FOSSE E SEPOLCRI

| | |
|---|--|
| A) Apertura e chiusura delle tombe: 1) Apertura dall'alto per la tumulazione o l'estumulazione 2) Apertura con scavo del viale, delle tombe superiori per la tumulazione o l'estumulazione 3) Apertura, con scavo del viale, delle tombe inferiori per la tumulazione o l'estumulazione 4) Tumulazione in sepoltura con vestibolo | € 100,00 € 110,00 € 140,00 € 110,00 |
| B) Apertura e chiusura di loculi colombari: 1) Loculi - colombari 2) Loculi - ossari | € 75,00 € 40,00 |
| C) Scavo e chiusura di fosse per l'inumazione o l'esumazione di cadaveri e resti mortali: 1) Fossa nelle aree in concessione per l'inumazione o l'esumazione 2) Piccola fossa nelle aree in concessione per l'inumazione e l'esumazione di resti mortali già racchiusi in apposita cassetta 3) Fossa nei campi comuni per l'esumazione straordinaria di cadaveri | € 150,00 € 60,00 € 150,00 |
| D) Costruzione tombino per urna cineraria in campo ad inumazione | € 50,00 |

SETTORE VII
TARIFE PER FORNITURE E SERVIZI ACCESSORI

| | |
|--|---------------------------------|
| A) Deposito in Camera Mortuaria dei feretri in attesa di cremazione o sepoltura in altri Comuni 1° giorno gratuito Dal 2° al 5° giorno Dal 6° giorno al 10° giorno Dall'11° giorno ad 1 mese | € 50,00 € 100,00 € 200,00 |
| B) Taglio cassa metallica | € 35,00 |
| C) Fornitura di cassetta per la conservazione di resti mortali | € 37,00 |
| D) Preparazione cadavere non a resti per cremazione a seguito di estumulazione straordinaria per riutilizzo della sepoltura | € 200,00 |

SERVIZI FUNEBRI

| | |
|--|----------|
| A) Inumazione ed esumazione in campo comune adulti | € 200,00 |
| B) Inumazione ed esumazione in campo comune bambini | € 100,00 |
| C) Inumazione ed esumazione in campo comune/indecomposti | € 200,00 |

SERVIZIO STATO CIVILE

MATRIMONI CIVILI NEL PARCO REALE

| | | |
|---|------------------------------|-------------------|
| Per i residenti a Monza | € 650,00 + € 130,00 (20%IVA) | Totale € 780,00 |
| Per i non residenti a Monza | € 850,00 + € 170,00 (20%IVA) | Totale € 1.020,00 |
| Celebrazioni in giorni diversi dal Sabato | € 200,00 + € 40,00 (20%IVA) | Totale € 240,00 |

SERVIZIO PARCO E VILLA REALE

TARIFE NOLEGGIO BICICLETTE NEL PARCO DI MONZA

| | |
|-------------|--------|
| Biciclette | € 3,00 |
| Tandem | € 6,00 |
| Carrozzella | € 8,50 |
| Seggiolino | € 1,00 |

TARIFE PISTA PATTINAGGIO VIA BOCCACCIO

| TIPO SERVIZIO | UTENZA | TARIFE |
|-----------------------|------------------------------|-------------|
| Attività rotellistica | associazioni sportive locali | € 10,00 ora |

TARIFE RIPRESE NEL PARCO

| | |
|--------------------------|--------------------|
| Riprese fotografiche | € 260,00 (+ IVA) |
| Fotoromanzi | € 390,00 (+ IVA) |
| Riprese cinematografiche | € 1.030,00 (+ IVA) |

TARIFE OCCUPAZIONE SUOLO E CONCESSIONE SPAZI APERTI NEL PARCO

| | |
|--|----------------------|
| Tariffa per occupazione suolo con strutture temporanee | € 200,00 al giorno |
| Tariffa per concessione spazi aperti: | |
| - fino a 3.000 MQ | € 800,00 al giorno |
| - fino a 5.000 MQ | € 1.200,00 al giorno |
| - fino a 10.000 MQ | € 1.600,00 al giorno |

TARIFE PER L'UTILIZZO SPAZI INTERNI IMMOBILI NEL PARCO

| SPAZI | TARIFE | SPESE VIVE |
|------------------------|--|--|
| Salone Villa Mirabello | € 500,00 + IVA 20% al giorno € 300,00 + IVA 20% per utilizzo fino a 6 ore | € 1,00 + I.V.A. 20% al mq. al giorno |
| Spazi diversi | € 3,00 + IVA 20% per m ² al giorno con un minimo di € 200,00 + IVA 20% al giorno | € 0,50 + I.V.A. 20% al mq. per utilizzo fino a sei ore |

TARIFE PER L'UTILIZZO DEGLI SPAZI DELLA VILLA REALE

Manifestazioni

| SPAZI | TARIFE | SPESE VIVE |
|---|--------------------------|---|
| Villa Reale (Atrio e Salone centrale e/o Sale adiacenti) | € 5,00 + IVA 20% per mq. | € 1,00 + IVA 20% per mq. (stagione invernale) € 0,50 + IVA 20% per mq. (stagione estiva) |
| Teatrino Villa Reale | € 1.032,91 + IVA 20% | € 129,11 + IVA 20% (stagione invernale) € 51,65 + IVA 20% (stagione estiva) |
| Sala Convegni | € 516,46 + IVA 20% | € 103,29 + IVA 20% (stagione invernale) € 51,65 + IVA 20% (stagione estiva) |

ATTENZIONE: non si applica, per il momento, la maggiorazione del 20% per utilizzi in giorni festivi od orario serale, in quanto non è più in servizio il custode della Villa Reale ma temporaneamente il servizio è fornito da una cooperativa esterna.

ATTENZIONE: se l'utilizzo degli spazi è pari od inferiore a mezza giornata, le tariffe si riducono di 1/3 e le spese vive di 1/2 (escluso Villa Reale).

N.B. VILLA REALE, CORTILI E GIARDINI SONO GESTITI DAL SETTORE PARCO.

ASSEGNAZIONE DI AREA PUBBLICA PER VENDITA AMBULANTE NEL PARCO DI MONZA IN OCCASIONE DEL GRAN PREMIO DI FORMULA UNO

€ 1.250,00 (IVA compresa)
€ 600,00 (cauzione)

SERVIZI SOCIALI

TARIFE FREQUENZA ASILI NIDO

| | |
|--|--|
| <p>Il contributo base di frequenza, applicato alla fascia oraria 9,00 / 15,30, è calcolato in misura pari al 1,30% dell' ISEE con minimo di euro 74,00 e un massimo di euro 400,00.</p> <p>Per la fascia oraria di frequenza 7.30/9.00 il contributo è aumentato del 3%.</p> <p>Per la fascia 15.30/18.00 il contributo è aumentato del 7%.</p> <p>Per la fascia 7.30/18.00 il contributo è aumentato del 10%.</p> <p>Per la frequenza part-time, orario 7,30 - 13,30, è calcolato in misura pari all'1,10 dell' ISEE con un minimo di euro 63,00 e un massimo di euro 338,00.</p> | <p>FREQUENZA BASE</p> <p>MINIMO € 74,00 MASSIMO € 400,00</p> <p>FREQUENZA PART-TIME</p> <p>MINIMO € 63,00 MASSIMO € 338,00</p> |
|--|--|

TARIFE FREQUENZA CENTRI DIURNI DISABILI, CENTRI SOCIO EDUCATIVI, SERVIZI FORMAZIONE ALL'AUTONOMIA e SERVIZI ASSIMILATI

| |
|---|
| <p>Euro 3,75 giornaliera Euro 13,00 mensili per il servizio di trasporto</p> |
|---|

EROGAZIONE DI DIVERSI INTERVENTI PER LA RIDUZIONE O L'ESENZIONE DAL PAGAMENTO DELLE TARIFE PER SERVIZIO ASSISTENZA DOMICILIARE ANZIANI

Come da regolamento C.C. n. 59 del 05/10/2009, il minimo vitale è definito in misura pari all'importo della pensione minima INPS (euro 5.992,61 per l'anno 2010).

SERVIZIO ATTIVITA' SPORTIVE

TARIFE SERVIZI SPORTIVI**AGEVOLAZIONI:**

Per iscrizioni a tutte le attività natatorie e motorie comunali:

- 10% di sconto a partire dal secondo componente dello stesso nucleo familiare applicato alla tariffa più bassa
- 15% di sconto agli ultra sessantenni
- 10% di sconto al personale dipendente dell'Amministrazione Comunale e famigliari a carico
- tariffa agevolata del 50% per tutti i corsi di attività motoria a favore dei singoli soggetti diversamente abili (DELIBERA G.C. 256/2006).

CORSI NUOTO (DELIBERA G.C. 1207 DEL 31/10/2002)

| TIPO SERVIZIO | UTENZA | TARIFE |
|--|-------------------|-------------------|
| corsi nuoto mono settimanali | Adulti | € 5,70 a lezione |
| corsi nuoto bisettimanali | Adulti | € 4,70 a lezione |
| corso annuale mono settimanale | Adulti | € 186,00 |
| corso annuale bisettimanale | adulti | € 310,00 |
| corsi nuoto mono settimanale | ragazzi 6/14 anni | € 4,40 a lezione |
| corsi nuoto bisettimanale | ragazzi 6/14 anni | € 3,70 a lezione |
| corsi nuoto mono settimanali | in età prescolare | € 5,70 a lezione |
| corsi nuoto bisettimanali | in età prescolare | € 4,70 a lezione |
| corsi nuoto individuali (minimo 5 lezioni) | | € 16,00 a lezione |
| corsi mono settimanali di acqua-fitness | | € 6,20 a lezione |
| corsi bisettimanali di acqua -fitness | | € 5,70 a lezione |
| corsi nuoto | Scolaresche | € 3,10 a lezione |

TARIFE DI INGRESSO AL PUBBLICO NELLA SALA ARRAMPICATA
(In gestione alla associazione A.S.A. con determina dirigenziale N. 2344/2009)

| | |
|-----------------------------------|----------|
| INGRESSO SINGOLO | € 5,00 |
| INGRESSO SINGOLO RIDOTTO | € 3,00 |
| BLOCCHETTO DI 10 INGRESSI | € 45,00 |
| MENSILE | € 40,00 |
| BLOCCHETTO DI 10 INGRESSI ragazzi | € 27,00 |
| TRIMESTRALE | € 110,00 |

Sono soggette al pagamento ridotto dell'ingresso le seguenti categorie di utenti:

1. Ragazzi di età compresa tra i 10 e i 17 anni compiuti.
2. I partecipanti ad un corso per adulti (base ed avanzato) organizzato dalla palestra per tutta la durata del corso.
3. Coloro che acquistino il biglietto di ingresso in un orario successivo alle ore 22.20 nelle giornate di lunedì, martedì, giovedì, venerdì e successivo alle ore 17.20 nelle giornate di sabato e domenica.

Sono esenti dal pagamento di ingresso le seguenti categorie di utenti:

1. Individui disabili e un accompagnatore.
2. Ragazzi e bambini di età inferiore ad anni 10 (non compiuti).
3. I soci attivi dell'A.S.A. responsabili della gestione della palestra di arrampicata, che rientrano nell'organico (con possibilità di ingresso ed utilizzo della struttura anche al di fuori degli orari di apertura al pubblico).

Se l'utente è socio A.S.A. con tessera in corso di validità ha diritto a un ingresso omaggio sull'acquisto di un blocchetto di 10 ingressi.

L'abbonamento mensile ha una validità di 30 giorni effettivi a partire dalla data di rilascio.

L'abbonamento trimestrale ha una validità di 90 giorni effettivi a partire dalla data di rilascio.

TARIFE CORSI ADULTI

| | | |
|------------------------------------|------------------------|------------------------|
| Costo intero corso base e avanzato | Durata corso | Durata singola lezione |
| € 130,00 | 8 mesi monosettimanale | 2 ore |
| Costo singola lezione | € 25,00 | |

TARIFE CORSI RAGAZZI (6 - 18 anni)

| | | |
|-----------------------|------------------------|------------------------|
| Costo intero corso | Durata corso | Durata singola lezione |
| € 200,00 | 8 mesi monosettimanale | 1h, 15' |
| Costo singola lezione | € 7,00 | |

ATTIVITA' MOTORIE (DELIBERA G.C. 528 del 25/7/2008)

| ATTIVITA' | UTENZA | COSTO | |
|---|--------------------------|-------------------|----------------|
| | | MONOSETTIMANALE | BISETTIMANALE |
| Corsi attività motorie | Adulti -ragazzi- bambini | € 90,00 annue | € 150,00 annue |
| Corso yoga | Adulti | non previsto | € 180,00 annue |
| Corso Tai chi (lezioni di ore 1,30) | Adulti | € 180,00 annue | Non previsto |
| ATTIVITA' | UTENZA | TARIFFE | |
| Corso gestanti (durata lezioni h.1,15) | gestanti | 8 lezioni € 83.00 | |

TARIFFE CONCESSIONE IMPIANTI

AGEVOLAZIONI:

- Utilizzo gratuito per:
- scuole pubbliche dell'obbligo in orario scolastico
 - attività organizzate all'interno dei giochi sportivi studenteschi, COSMOSS e PROGETTO MONZA
 - associazioni che svolgono attività rivolte esclusivamente ai disabili.

Impianto: CENTRO SPORTIVO N.E.I.

TARIFFE INGRESSO LIBERO PISCINA (DELIBERA G.C. 1328 DEL 28/11/2002)

| | | |
|---------------------------------|----------------------|----------|
| ingresso nuoto | adulti | € 4,50 |
| ingresso ridotto | ragazzi fino 12 anni | € 3,00 |
| ingresso ridotto bambini | minori di 4 anni | Gratuito |
| abbonamento 10 ingressi | adulti | € 36,50 |
| abbonamento ridotto 10 ingressi | ragazzi | € 23,50 |
| abbonamento annuale adulti | adulti | € 310,00 |
| abbonamento annuale ridotto | ragazzi | € 206,50 |

ALLEGATO "A"

AFFITTO SPAZI PISCINA

| | | |
|--|------------------|-------------------|
| affitto orario per corsia fino alle ore 19.00 | Privati | € 25,00 (IVA c.) |
| affitto orario per corsia dalle ore 19.00 alle ore 21.00 | Privati | € 31,00 (IVA c.) |
| affitto piscina corsi sub ore 1.15 senza assistente | assoc. Sportive | € 105,50 (IVA c.) |
| affitto piscina corsi sub ore 1.15 con assistente | assoc. Sportive | € 121,00 (IVA c.) |
| affitto orario piscina per entrata e per classe | scuole superiori | € 62,00 (IVA c.) |
| ingresso unitario oratori estivi | Ragazzi | € 1,50 (IVA c.) |

Impianto: SPAZI SEMINTERRATI N.E.I. (DELIBERA G.C. 1243 DEL 7/11/2002)

| IMPIANTO | TIPO ATTIVITA' | UTENZA | TARIFFA |
|-----------------------|---|------------------------------|---|
| Palestra e spogliatoi | • Attività sportive di tipo amatoriale senza scopo di lucro | Società sportive Monzesi | € 18,00/orarie (IVA c.) |
| | • Attività sportive di tipo amatoriale senza scopo di lucro | Società sportive NON Monzesi | € 36,00/orarie (IVA c.) |
| | • Altre attività | | € 50,00/orarie (IVA c.) |
| Salone | • Riunioni, convegni, attività di tipo ricreativo culturale | Privati | € 60,00/orarie (IVA c.) |
| | • Riunioni, convegni, attività di tipo ricreativo culturale | Associazioni | € 30,00/orarie (IVA c.) €100,00 (per n. 4 ore) |

Impianto: CENTRO SPORTIVO "G. PIOLTELLI" (DELIBERA DI G.C. N. 510 DEL 28/7/2005) (IN GESTIONE A TERZI da settembre 2008)

TARIFFE CAMPO DI CALCIO PRINCIPALE

| TIPO SERVIZIO | UTENZA | TARIFFE |
|--|---|--|
| campionati F.I.G.C. ed altri Enti affiliati CONI | associazioni sportive locali | € 100,00+ iva (diurno) € 120,00+ iva (serale) |
| | associazioni sportive locali | € 70,00+ iva (diurno) € 90,00+ iva (serale) |
| tornei, amichevoli, partite occasionali | associazioni sportive locali | € 130,00+ iva (diurno) € 150,00+ iva (serale) |
| | altri utenti (associazioni non locali, Scuole superiori, gruppi aziendali, gruppi di cittadini) | € 150,00+ iva (diurno) € 190,00+ iva (serale) |

TARIFE CAMPO DI CALCIO DI ALLENAMENTO

| TIPO SERVIZIO | UTENZA | TARIFE |
|--|------------------------------|--|
| Affitto del campo (2 ore) | associazioni sportive locali | € 30,00+ iva (diurno) € 50,00+ iva (serale) |
| Affitto del campo (2 ore) | altri utenti | € 50,00+ iva (diurno) € 70,00+ iva (serale) |
| Affitto stagionale locale ad uso deposito (forfetario annuale) | associazioni sportive locali | € 150,00+ iva |

Tariffa serale:

- dalle ore 17.00 nel periodo 1 ott. - 30 mar.
- dalle ore 20.00 nel periodo 1 apr. - 30 sett.

Le tariffe sono relative all'utilizzo dei campi per n. 2 ore (IVA esclusa), segnatura campo (solo per le partite), utilizzo spogliatoi con docce acqua calda, servizi, attrezzature e impianto illuminazione (solo per tariffa serale).

TARIFE PISTA DI ATLETICA

| TIPO SERVIZIO | UTENZA | TARIFE |
|--|------------------------------|--|
| abbonamento mensile (max 2 ore giornaliere) | associazioni sportive locali | € 60,00 (diurno) € 80,00 (serale) |
| gare di atletica (a manifestazioni) | associazioni sportive locali | € 50,00 (diurno) € 70,00 (serale) |
| gare di atletica (a manifestazioni) | altri utenti | € 100,00 (diurno) € 130,00 (serale) |
| allenamenti (tariffa oraria per gruppi - massimo 10 persone) | associazioni sportive locali | € 4,00 (diurno) € 5,00 (serale) |
| allenamenti (tariffa oraria per gruppi - massimo 10 persone) | altri utenti | € 8,00 (diurno) € 10,00 (serale) |
| allenamenti (tariffa oraria per singoli) | unica per tutti | € 2,00 |
| abbonamento 10 ingressi (orari) | unica per tutti | € 18,00 |
| abbonamento 20 ingressi (orari) | unica per tutti | € 35,00 |

NOTE: le tariffe (IVA inclusa) sono comprensive dell'utilizzo delle attrezzature, spogliatoi con docce acqua calda, servizi e impianto di illuminazione (solo per tariffa serale).

BOCCIO-VELODROMO di via Rosmini (IN GESTIONE A TERZI)

BOCCIODROMO

| UTENZA | TIPO ATTIVITA' | TARIFFA (*) |
|------------------|----------------|--|
| Società sportive | Gare FIB | quota associativa prevista nei regolamenti FIB |
| Singoli | Libere | € 6,50 orarie per corsia |

ANELLO CICLABILE

| TIPO UTILIZZO | UTENZA | ATTIVITA' | TARIFFA (*) |
|--------------------------|--------------------------|---------------------|--|
| Velodromo / pattinodromo | Società sportive Monza | Allenamenti | € 8,00/orarie (per gruppi di max 10p) |
| Velodromo / pattinodromo | Società sportive esterne | Allenamenti | € 20,00 /orarie (per gruppi di max 10p) |
| Velodromo / pattinodromo | Società sportive Monza | Gare/manifestazioni | € 18,00/orarie (per gruppi di max 10p) |
| Velodromo / pattinodromo | Società sportive esterne | Gare/manifestazioni | € 36,00/orarie (per gruppi di max 10p) |
| Velodromo / pattinodromo | Singoli | Libere | € 4,00 ad ingresso |
| Circuito di velocità | Società sportive | Tutte | € 300,00 giornaliere |
| Circuito di velocità | Singoli | Libere | € 6,00 orarie |

(*) le tariffe sono comprensive di IVA e utilizzo spogliatoi interni in comune.

ALLEGATO "A"

Impianto: PALESTRE SCOLASTICHE (DELIBERE DI G.C. N. 211 DEL 27/3/2007 E N.468 DEL 4/7/2008)

| TIPO IMPIANTO | ATTIVITA' | UTENZA | TARIFFA | FASCIA |
|--|--|--|--|--|
| <u>TIPO "0"</u> N.E.I. (via E. da Monza) Bellani (via S. Pellico) Sant'Albino (via Mameli) Tacoli (via Pisani) | <ul style="list-style-type: none"> Attività sportive di base ed agonistiche svolte da ass.ni/società sportive locali. Attività di ballo e/o di tipo diverso/attività sportive di singoli. Attività svolte da associazioni NON locali. Attività sportive di base ed agonistiche svolte da ass.ni/società sportive locali. Attività di ballo e/o di tipo diverso/attività sportive di singoli. Attività svolte da associazioni NON locali. | <ul style="list-style-type: none"> Giovani fino ai 14 anni ed anziani over 65. Fascia superiore ai 14 anni ed inferiore ai 65. Qualsiasi. Giovani fino ai 14 anni ed anziani over 65. Fascia superiore ai 14 anni ed inferiore ai 65. Qualsiasi. | <ul style="list-style-type: none"> € 10,50 + IVA € 11,50 + IVA € 21,50 + IVA € 25,00 + IVA € 10,50 € 11,50 € 21,50 € 25,00 | <ul style="list-style-type: none"> A B C D A B C D |
| <u>TIPO "1"</u> Ardigo Confalonieri (ex Pascoli) Pertini Sabin Elisa Saia Zucchi (grande) IX Media (via Monte Amiata) | <ul style="list-style-type: none"> Attività sportive di base ed agonistiche svolte da ass.ni/società sportive locali. Attività di ballo e/o di tipo diverso/attività sportive di singoli. Attività svolte da associazioni NON locali. Attività sportive di base ed agonistiche svolte da ass.ni/società sportive locali. Attività di ballo e/o di tipo diverso/attività sportive di singoli. Attività svolte da associazioni NON locali. | <ul style="list-style-type: none"> Giovani fino ai 14 anni ed anziani over 65. Fascia superiore ai 14 anni ed inferiore ai 65. Qualsiasi. Giovani fino ai 14 anni ed anziani over 65. Fascia superiore ai 14 anni ed inferiore ai 65. Qualsiasi. | <ul style="list-style-type: none"> € 9,00 € 10,00 € 15,00 € 20,00 € 8,00 € 8,50 € 10,50 € 17,00 | <ul style="list-style-type: none"> A B C D A B C D |
| <u>TIPO "2"</u> Alfieri Bachelet Citterio Masih Puecher Zara | <ul style="list-style-type: none"> Attività sportive di base ed agonistiche svolte da ass.ni/società sportive locali. Attività di ballo e/o di tipo diverso/attività sportive di singoli. Attività svolte da associazioni NON locali. | <ul style="list-style-type: none"> Giovani fino ai 14 anni ed anziani over 65. Fascia superiore ai 14 anni ed inferiore ai 65. Qualsiasi. | <ul style="list-style-type: none"> € 9,00 € 10,00 € 15,00 € 20,00 | <ul style="list-style-type: none"> A B C D |
| <u>TIPO "3"</u> Anzani Buonarroti Munari (ex Marche) Monte Bianco Omero Raiberti Rodari Rubinowicz Salvo d'Acquisto Zucchi (piccola) | <ul style="list-style-type: none"> Attività sportive di base ed agonistiche svolte da ass.ni/società sportive locali. Attività di ballo e/o di tipo diverso/attività sportive di singoli. Attività svolte da associazioni NON locali. | <ul style="list-style-type: none"> Giovani fino ai 14 anni ed anziani over 65. Fascia superiore ai 14 anni ed inferiore ai 65. Qualsiasi. | <ul style="list-style-type: none"> € 8,00 € 8,50 € 10,50 € 17,00 | <ul style="list-style-type: none"> A B C D |

ALLEGATO "A"

| TIPO "4" | | | | |
|--|--|---|---|------------------|
| Dante Manzoni (vecchia) S. Alessandro Volta | <ul style="list-style-type: none"> Attività sportive di base ed agonistiche svolte da ass.ni/società sportive locali. Attività di ballo e/o di tipo diverso/attività sportive di singoli. Attività svolte da associazioni NON locali. | <ul style="list-style-type: none"> Giovani fino ai 14 anni ed anziani over 65. Fascia superiore ai 14 anni ed inferiore ai 65. Qualsiasi. Qualsiasi. | <ul style="list-style-type: none"> € 5,50 € 6,50 € 8,50 € 13,00 | A B C D |

CRITERI PER LA CLASSIFICAZIONE DELLE PALESTRE:

- tipo 0: comprende tutte le palestre non inserite nei plessi scolastici;
- tipo 1: comprende tutte le palestre delle Scuole medie;
- tipo 2: comprende tutte le palestre delle Scuole elementari in migliori condizioni;
- tipo 3: comprende tutte le palestre delle Scuole elementari in peggiori condizioni;
- tipo 4: comprende le palestre delle Scuole elementari che non possono definirsi tali per le piccole dimensioni e le condizioni disagiate.

DEPOSITI CAUZIONALI PER UTILIZZO PALESTRE SCOLASTICHE

| CLASSIFICAZIONE PALESTRE | UTENZA | IMPORTO ANNUO | IMPORTO PER UTILIZZO OCCASIONALE |
|---|-----------|---------------|----------------------------------|
| TIPO "0" | | | |
| N.E.I. (Via E. da Monza) Bellani (via S. Pellico) Sant'Albino (via Mamelì) Ticoli (via Pisani) | Qualsiasi | € 1.000,00 | € 400,00 |
| TIPO "1" | | | |
| Ardigo Confalonieri (ex Pascoli) Pertini Sabin Elisa Sala Zucchi (grande) IX Media (via Monte Amiata) | Qualsiasi | € 800,00 | € 400,00 |

ALLEGATO "A"

| | | | |
|---|-----------|----------|----------|
| <p>TIPO "2"</p> <p>Alfieri Bachelet Citterio Masih Puecher Zara</p> | Qualsiasi | € 500,00 | € 200,00 |
| <p>TIPO "3"</p> <p>Anzani Buonarroti Mynari (ex Marche) Monte Bianco Omero Raiberti Rodari Rubinowicz Salvo d'Acquisto Zucchi (piccola)</p> | Qualsiasi | € 400,00 | € 200,00 |
| <p>TIPO "4"</p> <p>NEI (palestrine) Dante Manzoni (vecchia) S. Alessandro Volta</p> | Qualsiasi | € 200,00 | € 100,00 |

Impianto: PALAZZETTO DELLO SPORT (IN GESTIONE A TERZI)(DELIBERA 285 DEL 5/5/2005)

MANIFESTAZIONI SPORTIVE

| TIPO DI ATTIVITA' | TARIFFE |
|---|--|
| | associazioni - società - enti LOCALI |
| | associazioni - società - enti NON LOCALI |
| gare o trofei delle società sportive INGRESSO GRATUITO | € 500,00 + IVA |
| gare o trofei delle società sportive INGRESSO A PAGAMENTO | € 1.000,00 + IVA |
| gare o manifestazioni nazionali o internazionali di alto profilo spettacolare INGRESSO GRATUITO | € 2.000,00 + IVA |
| gare o manifestazioni nazionali o internazionali di alto profilo spettacolare INGRESSO A PAGAMENTO | € 3.000,00 + IVA |

MANIFESTAZIONI/EVENTI DI TIPO NON SPORTIVO

| | |
|---|--|
| concerti - spettacoli | 8% su incasso al netto tasse SIAE (minimo garantito € 4.000,00 + IVA) |
| meeting / convegni | € 3.000,00 + IVA |
| raduni di preghiera | € 1.000,00 + IVA |
| prove per concorsi pubblici | € 1.000,00 + IVA |
| realizzazione spot pubblicitari, servizi fotografici | € 3.000,00 + IVA |
| attività fieristiche in genere e di tipo commerciale | € 3.000,00 + IVA |
| Attività espositive di natura non commerciale | € 1.000,00 + IVA |
| - allestimenti e disallestimenti (effettuati in giorni diversi da quello di utilizzo) | € 500,00 + IVA giornaliero |
| - prove | € 30,00 + IVA orario |

Le tariffe stabilite sono comprensive di consumi e delle spese di pulizia (sono escluse le pulizie durante lo svolgimento di manifestazioni che si realizzino in più giorni consecutivi) e prevedono l'utilizzo dell'impianto per una giornata per la durata massima di n. 8 ore (le ore eccedenti dovranno essere pagate a parte, al costo orario di € 30,00 + IVA , ad esclusione di tutti i servizi obbligatori e di quelli eventualmente richiesti).

SERVIZIO ATTIVITA' E BENI CULTURALI

TARIFE PER L'USO DELLA SALA MADDALENA

| | |
|--|---|
| Per ogni mezza giornata o serata per riunioni, promosse da Associazioni culturali, sportive, sociali, sindacali e politiche operanti in Monza, con la condizione che l'accesso al pubblico sia gratuito. | Tariffa A): Euro 80,00 oltre I.V.A 20% |
| Per ogni mezza giornata o serata per iniziative organizzate dai soggetti di cui alla Tariffa A ma con ingresso del pubblico a pagamento, oppure da associazioni culturali, sportive, sociali, sindacali e politiche non operanti in Monza. | Tariffa B): Euro 160,00 oltre I.V.A 20% |
| Per ogni mezza giornata o serata per iniziative promosse da soggetti non rientranti in quelli elencati alle tariffe A e B | Tariffa C): Euro 260,00 oltre I.V.A 20% |
| Per utilizzo del pianoforte a mezza coda, in dotazione presso la sala, a supporto delle manifestazioni. | Tariffa D): Euro 52,00 oltre I.V.A 20% |
| Per l'utilizzo dell'apparecchiatura multimediale. L'attrezzatura attualmente disponibile consente di: -effettuare proiezioni sonorizzate utilizzando videocassette VHS -allacciare un computer portatile per proiezioni da desktop o CD -effettuare registrazioni audio da microfono su cassette (per conferenze, seminari, serate musicali etc.). | Tariffa E): Euro 52,00 oltre I.V.A 20% |

TARIFE PER L'USO DELLA GALLERIA CIVICA

(utilizzo concesso compatibilmente con la programmazione espositiva)

| | |
|--|---|
| Per ogni mezza giornata o serata per riunioni, promosse da Associazioni culturali, sportive, sociali, sindacali e politiche operanti in Monza, con la condizione che l'accesso al pubblico sia gratuito. | Tariffa A): Euro 80,00 oltre I.V.A 20% |
| Per ogni mezza giornata o serata per iniziative organizzate dai soggetti di cui alla Tariffa A ma con ingresso del pubblico a pagamento, oppure da associazioni culturali, sportive, sociali, sindacali e politiche non operanti in Monza. | Tariffa B): Euro 160,00 oltre I.V.A 20% |
| Per ogni mezza giornata o serata per iniziative promosse da soggetti non rientranti in quelli elencati alle tariffe A e B. | Tariffa C): Euro 260,00 oltre I.V.A 20% |

TARIFE SPAZIO ESPOSITIVO "PUNTO ARTE"

| | |
|--|---|
| <p>Per la concessione d'uso dello spazio espositivo per un periodo (pari a 13 gg) è richiesto il pagamento del seguente canone temporaneo d'affitto:</p> <p>1) per esposizioni d'artisti residenti o operanti in Monza 2) per esposizioni d'artisti non residenti o non operanti in Monza</p> | <p>€ 300,00 oltre IVA 20% € 600,00 oltre IVA 20%</p> |
| <p>L'artista è obbligato al versamento di una cauzione, che verrà restituita al termine del periodo di utilizzo. La cauzione potrà essere trattenuta dal Comune al termine del periodo di utilizzo nei casi indicati nel "Foglio Patti e Condizioni".</p> | <p>cauzione € 150,00</p> |

SERVIZIO PROTEZIONE CIVILE

TARIFE PER LO SVOLGIMENTO DEI SERVIZI DI PRESIDIO ANTINCENDIO IN OCCASIONE DI PUBBLICHE MANIFESTAZIONI

| Tipo servizio | Modulo | Costo forfetario |
|--|---------------------|------------------|
| Personale in servizio di sorveglianza antincendio e gestione delle emergenze | 2 persone per 5 ore | € 220,00 + IVA |
| Personale in servizio di sorveglianza antincendio e gestione delle emergenze | 4 persone per 5 ore | € 410,00 + IVA |

SERVIZIO EDUCAZIONE

TARIFE SERVIZI A DOMANDA INDIVIDUALE - SCUOLA PAOLO BORSA

| | |
|--|----------|
| Quota di partecipazione a Corsi SPECIALISTICI POST DIPLOMA (n. 150 ore) | € 400,00 |
| Quota di partecipazione a Corsi SPECIALISTICI POST DIPLOMA (n. 80 ore) | € 300,00 |
| Quota di partecipazione a Corsi SPECIALISTICI POST DIPLOMA (n. 100 ore) | € 320,00 |
| Quota di partecipazione a Corsi CIVICI di educazione permanente (modulo 16 ore) | € 40,00 |
| Quota di partecipazione a Corsi CIVICI di educazione permanente (modulo 40 ore) | € 100,00 |
| Quota di partecipazione ai corsi di educazione permanente Lingue straniere (n. 80 ore) | € 200,00 |
| Quota di partecipazione a corsi di educazione permanente informatica (n. 100 ore) | € 220,00 |
| Quota di partecipazione a corsi di educazione permanente lingue per disoccupati e pensionati RIDUZIONE AL 50% (n.80 ore) | € 100,00 |
| Quota di partecipazione a corsi di educazione permanente INFORMATICA 100 ORE disoccupati e pensionati RIDUZIONE AL 50% (n.100 ore) | € 110,00 |
| Quota di partecipazione ai corsi ARTISTICI | € 232,00 |
| Quota di partecipazione ai corsi ARTISTICI fuori corso | € 258,00 |

TARIFE DEL SERVIZIO DI TRASPORTO SCOLASTICO

| | |
|--|--|
| Quota di partecipazione per l'utenza | € 153,00 + 75,00 (per 4 corse giornaliere) annui da pagarsi in 3 rate da € 51,00 o € 76,00 |
| Quota di partecipazione per le famiglie con 3 o piu' figli che usufruiscono del servizio | Sconto del 20% sulla quota di ogni figlio |
| Quota di partecipazione per le famiglie in condizioni economiche disagiate che presentano un indicatore ISEE inferiore a € 11.011,00 | € 26,00 annui da pagarsi in un'unica soluzione |

TARIFE PRE-POST SCUOLA E SEZIONE PRIMAVERA

| | |
|--|--|
| Quota a carico dell'utenza per l'iscrizione al servizio pre scuola o post scuola | € 80,00 (trimestrali) |
| Quota a carico dell'utenza per l'iscrizione al servizio pre scuola e post scuola | €121,00 (trimestrali) |
| Quota a carico dell'utenza per l'iscrizione al servizio "sezione primavera" presso scuola dell'infanzia comunale paritaria "Pianeta Azzurro" | € 90,00 mensili, oltre al costo del pasto se consumato |

ALLEGATO "A"

TARIFFE CENTRI RICREATIVI

| | |
|---|--|
| <p>Quote a carico dell'utenza per l'iscrizione al centro ricreativo estivo Scuola dell'Infanzia</p> | <p>ISEE fino a € 40.000,00 € 110,00 per turno bisettimanale - € 120,00 in caso di richiesta del servizio bus (escluso il mese di agosto); € 85,00 per turno settimanale di settembre - € 90,00 in caso di richiesta del servizio bus ISEE superiore a € 40.000,00 e non residenti € 140,00 per turno bisettimanale - € 150,00 in caso di richiesta del servizio bus (escluso il mese di agosto); € 100,00 per turno settimanale di settembre - € 105,00 in caso di richiesta del servizio bus</p> |
| <p>Quote a carico dell'utenza per l'iscrizione al centro ricreativo estivo San Fedele</p> | <p>ISEE fino a € 40.000,00 € 85,00 turno settimanale - € 90,00 con servizio bus € 165,00 turno bisettimanale - € 175,00 con servizio bus (escluso il mese di agosto) ISEE superiore a € 40.000,00 e non residenti € 100,00 turno settimanale - € 105,00 con servizio bus € 195,00 turno bisettimanale - € 205,00 con servizio bus (escluso il mese di agosto)</p> |
| <p>Quota di partecipazione per le famiglie con 2 o più figli che usufruiscono del servizio</p> | <p>Sconto del 20% a partire dal 2° figlio (solo per residenti)</p> |

TARIFE SERVIZIO RISTORAZIONE SCOLASTICA

Fasce indicatore ISEE

| | |
|---|---|
| 1 ^a fascia fino a 12.000,00 | Costo singolo pasto € 3,20 |
| 2 ^a fascia superiore a 12.000,00 e fino a 15.000,00 | Costo singolo pasto € 3,50 |
| 3 ^a fascia superiore a 15.000,00 e fino a 25.000,00 | Costo singolo pasto € 3,90 |
| 4 ^a fascia superiore a 25.000,00 e fino a 30.000,00 | Costo singolo pasto € 4,20 |
| 5 ^a fascia superiore a 30.000,00 e fino a 35.000,00 | Costo singolo pasto € 4,50 |
| 6 ^a fascia superiore a 35.000,00 e fino a 40.000,00 | Costo singolo pasto € 4,90 |
| 7 ^a fascia superiore a 40.000,00 | Costo singolo pasto € 5,20 |
| Il pasto non consumato non viene addebitato alla famiglia | |
| Quota di partecipazione per le famiglie con 2 o più figli che usufruiscono del servizio | - sconto del 15% per il secondo figlio iscritto a mensa - sconto del 30% per il terzo figlio iscritto a mensa - sconto del 50% per il quarto figlio iscritto a mensa e successivi |

Sono previste agevolazioni della quota per nuclei familiari in disagiate condizioni economiche fino ad € 10.455,00 di ISEE.

TARIFE PER L'UTILIZZO SPAZI INTERNI CASCINA S. FEDELE NEL PARCO

| SPAZI | TARIFE |
|--|------------------------------|
| Iniziative patrocinate dal Comune di Monza | Gratuità |
| Iniziative varie | € 100,00 + Iva 20% al giorno |
| Richieste di privati | € 250,00 + Iva 20% al giorno |
| Per utilizzo spazi mensa (spazi distribuzione) | € 50,00 + Iva 20% al giorno |

SERVIZIO MOBILITA'

TARIFE PARCHEGGI CUSTODITI IN CONCESSIONE

PIAZZA TRENTO (LARGO IV NOVEMBRE) E PIAZZA CARDUCCI
(Feriale dalle ore 7.30 alle ore 20.00)

| 1/2 ora | 1 ora | 2 ore | 3 ore | 4 ore | 5 ore | 6 ore | 7 ore | 8 ore | 9 ore | 10 ore | 11 ore | 12 ore | 13 ore |
|---|--------|--------|--------|--------|--------|--------|--------|---------|---------|---------|---------|---------|---------|
| € 0,80 | € 1,60 | € 2,90 | € 4,10 | € 5,40 | € 6,70 | € 8,00 | € 9,30 | € 10,60 | € 11,90 | € 13,20 | € 14,50 | € 15,80 | € 17,00 |
| SERALE DALLE ORE 20.00 ALLE ORE 24.00 TARIFFA UNICA € 2,10 | | | | | | | | | | | | | |
| FESTIVO DALLE ORE 9.00 ALLE ORE 14.00 TARIFFA UNICA € 2,10 | | | | | | | | | | | | | |
| FESTIVO DALLE ORE 14.00 ALLE ORE 20.00 TARIFFA UNICA € 2,10 | | | | | | | | | | | | | |
| FESTIVO DALLE ORE 20.00 ALLE ORE 24.00 TARIFFA UNICA € 2,10 | | | | | | | | | | | | | |

OSPEDALE NUOVO

| | |
|---------------------------------------|----------------------|
| FERIALE DALLE ORE 7.00 ALLE ORE 21.30 | TARIFFA UNICA € 1,10 |
| FESTIVO DALLE ORE 7.00 ALLE ORE 21.30 | TARIFFA UNICA € 1,30 |

PARKOMETRI OSPEDALE VECCHIO

| | |
|--|----------------------|
| FERIALI DALLE ORE 7.30 ALLE ORE 19.30 | PER ORA € 0,80 |
| FESTIVO DALLE ORE 7.30 ALLE ORE 14.00 | TARIFFA UNICA € 1,50 |
| FESTIVO DALLE ORE 14.00 ALLE ORE 19.30 | TARIFFA UNICA € 1,50 |

PARKOMETRI TRIBUNALE

| | |
|--|----------------------|
| FERIALI DALLE ORE 7.30 ALLE ORE 20.00 | PER ORA € 1,00 |
| FERIALE DALLE ORE 20.00 ALLE ORE 24.00 | TARIFFA UNICA € 1,80 |
| FESTIVO DALLE ORE 9.00 ALLE ORE 14.00 | TARIFFA UNICA € 1,80 |
| FESTIVO DALLE ORE 14.00 ALLE ORE 20.00 | TARIFFA UNICA € 1,80 |
| FESTIVO DALLE ORE 20.00 ALLE ORE 24.00 | TARIFFA UNICA € 1,80 |

PARKOMETRI VIA ZUCCHI - PRINA - PARRAVICINI - VOLTA

| | |
|---------------------------------------|----------------|
| FERIALI DALLE ORE 9.30 ALLE ORE 18.30 | PER ORA € 1,00 |
|---------------------------------------|----------------|

TUTTI GLI ALTRI PARKOMETRI

FERIALI DALLE ORE 8.00 ALLE ORE 20.00 PER ORA € 1,00

PIAZZA CASTELLO

FERIALE DALLE ORE 7,30 ALLE ORE 20.00 PER ORA € 0,80

FESTIVO DALLE ORE 9.00 ALLE ORE 14.00 TARIFFA UNICA € 1,50

FESTIVO DALLE ORE 14.00 ALLE ORE 20.00 TARIFFA UNICA € 1,50

AREA CAMBIAGHI

FERIALE DALLE ORE 8.00 ALLE ORE 19.30

FINO A 30 MINUTI € 1,00

FINO A 60 MINUTI € 1,70

FINO A DUE ORE € 3,00 (TEMPO MASSIMO DI SOSTA CONSENTITO)

TARIFFA UNICA € 1,50

SERALE DALLE ORE 19.30 ALLE ORE 24.00

PARCO

FERIALE TARIFFA UNICA € 1,00

FESTIVO TARIFFA UNICA € 2,10

PARCHEGGIO IN STRUTTURA VIA VOLTA

FERIALI DALLE ORE 8.00 ALLE ORE 20.00 PER ORA € 1,00

PARCHEGGIO IN STRUTTURA VIA PELLETTIER

FERIALI DALLE ORE 8.00 ALLE ORE 20.00 PER ORA € 0,80

N.B. IN TUTTE LE AREE A PARCOMETRO, ESCLUSA L'AREA CAMBIAGHI, E NEI PARCHEGGI IN STRUTTURA DI VIA VOLTA E VIA PELLETTIER E' CONSENTITO IL FRAZIONAMENTO DELLA SOSTA PER UN MINIMO DI 15 MINUTI.

SISTEMA BIBLIOTECARIO URBANO

TARIFFI RIPRODUZIONI

| | |
|--|---|
| 1. FOTOCOPIE | |
| Fotocopie formato A4 | € 0,08 cadauna |
| Fotocopie formato A3 | € 0,16 cadauna |
| Tessera prepagata da 13 copie | € 1,00 cadauna |
| Tessera prepagata da 30 copie | € 2,00 cadauna |
| Tessera prepagata da 60 copie | € 4,00 cadauna |
| 2. DA SCANNER | |
| Formato A4 | € 0,50 cadauna |
| 3. FOTOGRAFIE DIGITALI | |
| fino al formato A4 | € 3,00 ogni file |
| 4. DA MICROFILM | |
| >stampe da microfilm | € 0,20 cadauna |
| 5. STAMPE B/N LASER | |
| da Carte Geografiche | € 1,50 cadauna |
| da la Fototeca della Biblioteca Civica di Monza | € 0,20 cadauna |
| da Leggi, Banche dati, Internet | € 0,15 cadauna |
| 6. DIRITTI DI RIPRODUZIONE | |
| tariffe stabilite con delib. G.C. n. 83 del 23.02.06 | |
| 6.1 - riproduzioni b/n per editoria d'arte | fino a 10 immagini b/n € 30,00 oltre 10 immagini € 20,00 |
| 6.2 - riproduzioni a colori per editoria d'arte | fino a 10 immagini colori € 65,00 oltre 10 immagini € 45,00 |
| 6.3 - riproduzioni b/n per editoria varia | fino a 10 immagini b/n € 60,00 oltre 10 immagini € 45,00 |
| 6.4 - riproduzioni a colori per editoria varia | fino a 10 immagini colori € 110,00 oltre 10 immagini € 80,00 |
| 6.5 - riproduzioni per usi promozionali | da un min. di € 120,00 ad un max. di € 2.000,00 |

TARIFE SUPPORTI

| | |
|-------------------|----------------|
| Floppy | € 0,50 cadauno |
| CD-Rom | € 1,50 cadauno |
| Duplicato Tessera | € 2,00 |

TARIFE INTERNET

| | |
|---|---------|
| per collegamenti della durata di 15 minuti (o frazioni) | € 0,50 |
| per collegamenti della durata di 30 minuti | € 1,00 |
| per collegamenti della durata di 60 minuti | € 2,00 |
| internet card (abbonamento a 10 ore) | € 15,00 |

TARIFE PRESTITO INTERBIBLIOTECARIO NAZIONALE (ILL e DD)

| | |
|---|----------------|
| spese di spedizione documenti tramite "Poste Italiane": | |
| > per l'invio di volumi | € 5,00 a plico |
| > per l'invio di fotocopie (oltre ai costi di riproduzione) | € 1,50 a plico |

SERVIZIO EDILIZIA

ONERI DI URBANIZZAZIONE ANNO 2010
 NUOVE COSTRUZIONI E RICOSTRUZIONI
 ALLEGATO "A" DELIBERA DI C.C. N. 43 DEL 03/11/2008

| DESTINAZIONE | TIPO URB | URB. 1° | URB. 2° | SMALT. RIFIUTI | TOTALE URBANIZZAZIONI |
|---------------------------------|----------|---------|---------|----------------|-----------------------|
| RESIDENZA | 1° | 23.55 | - | - | 60.00 €/MC |
| | 2° | - | 36.45 | - | |
| INDUSTRIA ED ARTIGIANATO | 1° | 33.70 | - | - | 70.15 €/MQ SLP |
| | 2° | - | 26.05 | - | |
| | S.R. | - | - | 10.40 | |
| IND. ALBERGHIERA | 1° | 48.40 | - | - | 95.60 €/MQ SLP |
| | 2° | - | 47,20 | - | |
| COMMERCIALE E DIREZIONALE | 1° | 121.00 | - | - | 203.15 €/MQ SLP |
| | 2° | - | 82.15 | - | |
| ATTR. CULTURALI E ASSISTENZIALI | 1° | 60.50 | - | - | 101.60 €/MQ SLP |
| | 2° | - | 41.10 | - | |
| ATTR. SANITARIE | 1° | 96.80 | - | - | 162.50 €/MQ SLP |
| | 2° | - | 65.70 | - | |
| ATTR. SPORTIVE | 1° | 60.50 | - | - | 101.60 €/MQ SLP |
| | 2° | - | 41.10 | - | |
| ATTR. SPETTACOLO | 1° | 108.90 | - | - | 182.85 €/MQ SLP |
| | 2° | - | 73.95 | - | |

**INTERVENTI DI RISTRUTTURAZIONE
ALLEGATO "B" DELIBERA DI C.C. N. 43 DEL 03/11/2008**

| DESTINAZIONE | TIPO URB | URB. 1° | URB. 2° | SMALT. RIFIUTI | TOTALE URBANIZZAZIONI |
|---------------------------------|----------|---------|---------|----------------|-----------------------|
| RESIDENZA | 1° | 11.78 | - | - | 30.00 €/MC |
| | 2° | - | 18.22 | - | |
| INDUSTRIA ED ARTIGIANATO | 1° | 19.75 | - | - | 41.00 €/MQ SLP |
| | 2° | - | 15.25 | - | |
| | S.R. | - | - | 6.00 | |
| IND. ALBERGHIERA | 1° | 28.35 | - | - | 56.00 €/MQ SLP |
| COMMERCIALE E DIREZIONALE | 1° | 101.25 | - | - | 170.00 €/MQ SLP |
| | 2° | - | 68.75 | - | |
| ATTR. CULTURALI E ASSISTENZIALI | 1° | 30.25 | - | - | 50.80 €/MQ SLP |
| | 2° | - | 20.55 | - | |
| ATTR. SANITARIE | 1° | 48.40 | - | - | 81.25 €/MQ SLP |
| ATTR. SPORTIVE | 1° | 30.25 | - | - | 50.80 €/MQ SLP |
| | 2° | - | 20.55 | - | |
| ATTR. SPETTACOLO | 1° | 54.45 | - | - | 91.45 €/MQ SLP |
| | 2° | - | 37.00 | - | |

**ADEGUAMENTO COSTO DI COSTRUZIONE DA € 311,94 a € 372,77
ALLEGATO "D" DELIBERA DI C.C. N. 43 DEL 03/11/2008**

| Determinazione costo al metro quadrato per classe di intervento | | Nuova edificazione | Ristrutturaz. Ampliamenti |
|---|-------------|--------------------|---------------------------|
| 0 - 5 | Classe I | 372.77 x 1.00 | 372.77 |
| 5 - 10 | Classe II | 372.77 x 1.05 | 391.41 |
| 10 - 15 | Classe III | 372.77 x 1.10 | 410.05 |
| 15 - 20 | Classe IV | 372.77 x 1.15 | 428.69 |
| 20 - 25 | Classe V | 372.77 x 1.20 | 447.32 |
| 25 - 30 | Classe VI | 372.77 x 1.25 | 465.96 |
| 30 - 35 | Classe VII | 372.77 x 1.30 | 484.60 |
| 35 - 40 | Classe VIII | 372.77 x 1.35 | 503.24 |
| 40 - 45 | Classe IX | 372.77 x 1.40 | 521.88 |
| 45 - 50 | Classe X | 372.77 x 1.45 | 540.52 |
| Oltre 50 | Classe XI | 372.77 x 1.50 | 559.16 |
| | | | |
| | | 7% | 5% |
| | | 10% | 6% |
| | | 20% | 15% |

TABELLA DIRITTI DI SEGRETERIA ANNO 2010

| TIPO DI INTERVENTO | SUPERFICIE/VOLUME | DIRITTI |
|--|----------------------|----------|
| NUOVE EDIFICAZIONI ED AMPLIAMENTI RESIDENZA – ABITABILITA' | < 500 mc | 50,00 € |
| | da 501 mc a 1000 mc | 130,00 € |
| | da 1001 mc a 3000 mc | 260,00 € |
| RISTRUTTURAZIONE RESIDENZA – ABITABILITA' | > 3000 mc | 520,00 € |
| | < 500 mc | 25,00 € |
| | da 501 mc a 1000 mc | 65,00 € |
| DIREZIONE COMMERCIALE, ALBERGHIERO – ABITABILITA' | da 1001 mc a 3000 mc | 130,00 € |
| | > 3000 mc | 260,00 € |
| | < 100 mq | 25,00 € |
| INDUSTRIA, ARTIGIANATO, SPORT, SPETTACOLO- ABITABILITA' | da 101 mq a 500 mq | 130,00 € |
| | > 500 mq | 520,00 € |
| | < 100 mq | 15,00 € |
| CAMBI D'USO | da 101 mq a 500 mq | 65,00 € |
| | > 500 mq | 260,00 € |
| | < 100 mq | 25,00 € |
| DENUNCIA DI INIZIO ATTIVITA' - (D.I.A.) | da 101 mq a 200 mq | 50,00 € |
| AUTORIZZAZIONI | > 200 mq | 100,00 € |
| | | 25,00 € |
| CERTIFICATI DI DESTINAZIONE URBANISTICA | | 15,00 € |
| VARIANTI A PERMESSI DI COSTRUIRE | | 50,00 € |
| CERTIFICATI ED ATTESTAZIONI VARIE | | 5,00 € |
| VERBALI CONSEGNA PUNTI FISSI | | 15,00 € |
| CERTIFICATI DI DESTINAZIONE D'USO | | 30,00 € |
| COPIA CONFORME | | 5,00 € |
| PARERI DI CONFORMITA' | | 25,00 € |

| BILANCIO DI PREVISIONE 2010 | | | | | | | | | |
|--|---------------------|---------------------|---------------------|---------------------|---------------------|----------------------|-----------------------|---------------|--|
| QUADRO DEI SERVIZI A DOMANDA INDIVIDUALE | | | | | | | | | |
| DESCRIZIONE | TARIFFE | ALTRE ENTRATE | ENTRATA | SPESA PERSONALE | ALTRE SPESE | SPESA | RISULTATO | % COPERTURA | |
| ASILI NIDO (*) | 1.000.000,00 | 368.000,00 | 1.368.000,00 | 1.436.604,80 | 603.437,78 | 2.040.042,58 | - 672.042,58 | 67,06% | |
| COLONIE E SOGGIORNI ESTIVI | 162.000,00 | 40.000,00 | 202.000,00 | 62.830,24 | 595.256,00 | 658.086,24 | - 456.086,24 | 30,70% | |
| CORSI EXTRA SCOLASTICI | 40.000,00 | 555.000,00 | 595.000,00 | 455.517,95 | 336.124,93 | 791.642,88 | - 196.642,88 | 75,16% | |
| PISCINE E IMPIANTI SPORTIVI | 783.720,00 | 528.980,00 | 1.312.700,00 | 452.808,00 | 1.271.412,00 | 1.724.220,00 | - 411.520,00 | 76,13% | |
| MENSE SCOLASTICHE | 4.488.000,00 | - | 4.488.000,00 | 704.054,35 | 5.014.560,87 | 5.718.615,22 | - 1.230.615,22 | 78,48% | |
| MUSEI, PINACOTECHE, GALLERIE E MOSTRE | 63.000,00 | 100.000,00 | 163.000,00 | 111.029,88 | 511.013,81 | 622.043,69 | - 459.043,69 | 26,20% | |
| SPETTACOLI | - | 30.000,00 | 30.000,00 | 50.791,20 | 296.486,40 | 347.277,60 | - 317.277,60 | 8,64% | |
| USO LOCALI PER SCOPI NON ISTITUZIONALI | 33.000,00 | - | 33.000,00 | 59.558,64 | 53.121,68 | 112.680,32 | - 79.680,32 | 29,29% | |
| ALTRI SERVIZI: TRASPORTO SCOLASTICO, PRE-POST SCUOLA | 152.200,00 | - | 152.200,00 | - | 780.000,00 | 780.000,00 | - 627.800,00 | 19,51% | |
| TOTALE | 6.721.920,00 | 1.621.980,00 | 8.343.900,00 | 3.333.195,06 | 9.461.413,47 | 12.794.608,53 | - 4.450.708,53 | 65,21% | |

(*) Le spese per gli asili nido sono escluse per il 50% dal calcolo della percentuale di copertura ai sensi dell'art. 5 della Legge n. 498/1992.

SERVIZIO A DOMANDA INDIVIDUALE: ASILI NIDO

| ENTRATE | | SPESA | | | |
|-------------------|---|--------------|----------------------|--|--------------|
| Numero Risorsa | Denominazione | Importo | Numero Intervento | Denominazione | Importo |
| 220 | CONTRIBUTI REGIONALI PER SERVIZI SOCIALI PROVENTI PER FREQUENZA DEGLI ASILI NIDO | 368.000,00 | 1 | SPESA CORRENTI - PERSONALE | 2.873.209,60 |
| 510 | | 1.000.000,00 | 2 | SPESA CORRENTI - ACQUISTO DI BENI DI CONSUMO E/O DI MATERIE PRIME | 119.220,00 |
| | | | 3 | SPESA CORRENTI - PRESTAZIONI DI SERVIZI | 990.655,56 |
| | | | 4 | SPESA CORRENTI - UTILIZZO DI BENI DI TERZI | 17.000,00 |
| | | | 7 | SPESA CORRENTI - IMPOSTE E TASSE | 80.000,00 |
| | TOTALE ENTRATE | 1.368.000,00 | | TOTALE SPESA | 4.080.085,16 |
| | DIFFERENZA PASSIVA | 2.712.085,16 | | DIFFERENZA ATTIVA | |
| | TOTALE A PAREGGIO | 4.080.085,16 | | TOTALE A PAREGGIO | 4.080.085,16 |

SERVIZIO A DOMANDA INDIVIDUALE: COLONIE E SOGGIORNI ESTIVI

| ENTRATE | | SPESE | | | |
|-------------------|---|------------|----------------------|---|------------|
| Numero Risorsa | Denominazione | Importo | Numero Intervento | Denominazione | Importo |
| 220 | CONTRIBUTI REGIONALI PER SERVIZI SOCIALI | 40.000,00 | 1 | SPESE CORRENTI - PERSONALE | 62.830,24 |
| 500 | PROVENTI PER FREQUENZA DEI CENTRI ESTIVI DI VACANZA DEI MINORI. | 162.000,00 | 2 | SPESE CORRENTI - ACQUISTO DI BENI DI CONSUMO E/O DI MATERIE PRIME | 15.216,00 |
| | | | 3 | SPESE CORRENTI - PRESTAZIONI DI SERVIZI | 578.040,00 |
| | | | 7 | SPESE CORRENTI - IMPOSTE E TASSE | 2.000,00 |
| | TOTALE ENTRATE | 202.000,00 | | TOTALE SPESE | 658.086,24 |
| | DIFFERENZA PASSIVA | 456.086,24 | | DIFFERENZA ATTIVA | |
| | TOTALE A PAREGGIO | 658.086,24 | | TOTALE A PAREGGIO | 658.086,24 |

SERVIZIO A DOMANDA INDIVIDUALE: CORSI EXTRA SCOLASTICI

| ENTRATE | | SPESE | | | |
|----------------|---|------------|-------------------|---|------------|
| Numero Risorse | Denominazione | Importo | Numero Intervento | Denominazione | Importo |
| 160 | CONTRIBUTO E TRASFERIMENTI CORRENTI DALLA REGIONE | 555.000,00 | 1 | SPESE CORRENTI - PERSONALE | 455.517,95 |
| 497 | PROVENTI PER CORSI CIVICI SCUOLA BORSA | 40.000,00 | 2 | SPESE CORRENTI - ACQUISTO DI BENI DI CONSUMO E/O DI MATERIE PRIME | 34.500,00 |
| | | | 3 | SPESE CORRENTI - PRESTAZIONI DI SERVIZI | 206.510,00 |
| | | | 4 | SPESE CORRENTI - UTILIZZO DI BENI DI TERZI | 78.739,00 |
| | | | 7 | SPESE CORRENTI - IMPOSTE E TASSE | 16.375,93 |
| | TOTALE ENTRATE | 595.000,00 | | TOTALE SPESE | 791.642,88 |
| | DIFFERENZA PASSIVA | 196.642,88 | | DIFFERENZA ATTIVA | |
| | TOTALE A PAREGGIO | 791.642,88 | | TOTALE A PAREGGIO | 791.642,88 |

SERVIZIO A DOMANDA INDIVIDUALE: PISCINE E IMPIANTI SPORTIVI

| ENTRATE | | SPESE | | | |
|-------------------|---|--------------|----------------------|--|--------------|
| Numero Risorsa | Denominazione | Importo | Numero Intervento | Denominazione | Importo |
| 430 | PROVENTI PER USO IMPIANTI SPORTIVI | 783.720,00 | 1 | SPESE CORRENTI - PERSONALE | 452.808,00 |
| 550 | PROVENTI DIVERSI DA CONCESSIONI IN USO BENI COMUNALI | 528.980,00 | 2 | SPESE CORRENTI - ACQUISTO DI BENI DI CONSUMO E/O DI MATERIE PRIME | 21.000,00 |
| | | | 3 | SPESE CORRENTI - PRESTAZIONI DI SERVIZI | 1.227.440,00 |
| | | | 7 | SPESE CORRENTI - IMPOSTE E TASSE | 22.972,00 |
| | TOTALE ENTRATE | 1.312.700,00 | | TOTALE SPESE | 1.724.220,00 |
| | DIFFERENZA PASSIVA | 411.520,00 | | DIFFERENZA ATTIVA | |
| | TOTALE A PAREGGIO | 1.724.220,00 | | TOTALE A PAREGGIO | 1.724.220,00 |

SERVIZIO A DOMANDA INDIVIDUALE: MENSE SCOLASTICHE

| ENTRATE | | SPESE | | | |
|-------------------|-----------------------------|--------------|----------------------|--|--------------|
| Numero Risorsa | Denominazione | Importo | Numero Intervento | Denominazione | Importo |
| 490 | PROVENTI DERIVANTI DA MENSE | 4.488.000,00 | 1 | SPESE CORRENTI - PERSONALE | 704.054,35 |
| | | | 2 | SPESE CORRENTI - ACQUISTO DI BENI DI CONSUMO E/O DI MATERIE PRIME | 65.000,00 |
| | | | 3 | SPESE CORRENTI - PRESTAZIONI DI SERVIZI | 4.898.000,00 |
| | | | 7 | SPESE CORRENTI - IMPOSTE E TASSE | 51.560,87 |
| | TOTALE ENTRATE | 4.488.000,00 | | TOTALE SPESE | 5.718.615,22 |
| | DIFFERENZA PASSIVA | 1.230.615,22 | | DIFFERENZA ATTIVA | |
| | TOTALE A PAREGGIO | 5.718.615,22 | | TOTALE A PAREGGIO | 5.718.615,22 |

SERVIZIO A DOMANDA INDIVIDUALE: MUSEI, PINACOTECHE, GALLERIE E MOSTRE

| ENTRATE | | SPESE | | | |
|-------------------|---|------------|----------------------|--|------------|
| Numero Risorsa | Denominazione | Importo | Numero Intervento | Denominazione | Importo |
| 180 | CONTRIBUTO REGIONALE PER ATTIVITA' CULTURALI DIVERSE | 10.000,00 | 1 | SPESE CORRENTI - PERSONALE | 111.029,88 |
| 260 | CONTRIBUTO DELLA PROVINCIA PER ATTIVITA' BIBLIOTECHE, MOSTRE E SPETTACOLI | 40.000,00 | 2 | SPESE CORRENTI - ACQUISTO DI BENI DI CONSUMO E/O DI MATERIE PRIME | 4.600,00 |
| 400 | PROVENTI DERIVANTI DA SPETTACOLI E DA ATTIVITA' CULTURALI E TEATRALI | 63.000,00 | 3 | SPESE CORRENTI - PRESTAZIONI DI SERVIZI | 499.025,00 |
| 650 | INTROITI DERIVANTI DA TERZI | 50.000,00 | 7 | SPESE CORRENTI - IMPOSTE E TASSE | 7.388,81 |
| | TOTALE ENTRATE | 163.000,00 | | TOTALE SPESE | 622.043,69 |
| | DIFFERENZA PASSIVA | 459.043,69 | | DIFFERENZA ATTIVA | |
| | TOTALE A PAREGGIO | 622.043,69 | | TOTALE A PAREGGIO | 622.043,69 |

SERVIZIO A DOMANDA INDIVIDUALE: SPETTACOLI

| ENTRATE | | SPESE | | | |
|-------------------|--|------------|----------------------|---|------------|
| Numero Risorsa | Denominazione | Importo | Numero Intervento | Denominazione | Importo |
| 279 | CONTRIBUTI DALLA PROVINCIA PER TURISMO E SPETTACOLI | 30.000,00 | 1 | SPESE CORRENTI - PERSONALE | 50.791,20 |
| | | | 3 | SPESE CORRENTI - PRESTAZIONI DI SERVIZI | 293.100,00 |
| | | | 7 | SPESE CORRENTI - IMPOSTE E TASSE | 3.386,40 |
| | TOTALE ENTRATE | 30.000,00 | | TOTALE SPESE | 347.277,60 |
| | DIFFERENZA PASSIVA | 317.277,60 | | DIFFERENZA ATTIVA | |
| | TOTALE A PARTEGGIO | 347.277,60 | | TOTALE A PARTEGGIO | 347.277,60 |

SERVIZIO A DOMANDA INDIVIDUALE: USO LOCALI PER SCOPI NON ISTITUZIONALI

| ENTRATE | | SPESE | | | |
|-------------------|---|------------|----------------------|---|------------|
| Numero Risorsa | Denominazioni | Importo | Numero Intervento | Denominazione | Importo |
| 550 | PROVENTI DIVERSI DA CONCESSIONI IN USO BENI COMUNALI | 33.000,00 | 1 | SPESE CORRENTI - PERSONALE | 59.558,64 |
| | | | 3 | SPESE CORRENTI - PRESTAZIONI DI SERVIZI | 49.155,00 |
| | | | 7 | SPESE CORRENTI - IMPOSTE E TASSE | 3.966,68 |
| | TOTALE ENTRATE | 33.000,00 | | TOTALE SPESE | 112.680,32 |
| | DIFFERENZA PASSIVA | 79.680,32 | | DIFFERENZA ATTIVA | |
| | TOTALE A PAREGGIO | 112.680,32 | | TOTALE A PAREGGIO | 112.680,32 |

SERVIZIO A DOMANDA INDIVIDUALE: ALTRI SERVIZI: TRASPORTO SCOLASTICO, PRE-POST SCUOLA

| ENTRATE | | SPESE | | | |
|----------------|-----------------------------------|------------|-------------------|---|------------|
| Numero Risorsa | Denominazione | Importo | Numero Intervento | Denominazione | Importo |
| 360 | PROVENTI SERVIZIO TRASPORTI. | 58.600,00 | 3 | SPESE CORRENTI - PRESTAZIONI DI SERVIZI | 780.000,00 |
| 499 | PROVENTI SERVIZIO PRE-POST SCUOLA | 93.600,00 | | | |
| | TOTALE ENTRATE | 152.200,00 | | TOTALE SPESE | 780.000,00 |
| | DIFFERENZA PASSIVA | 627.800,00 | | DIFFERENZA ATTIVA | |
| | TOTALE A PAREGGIO | 780.000,00 | | TOTALE A PAREGGIO | 780.000,00 |

Il presente verbale viene letto e sottoscritto come segue:

IL SINDACO/PRESIDENTE
- Marco Mariani -



IL VICE SEGRETARIO GENERALE
- Eugenio Recalcati -

Copia della deliberazione, costituita dal presente atto e da n. 2 allegati, viene affissa in pubblicazione all'Albo pretorio il _____ e vi resterà per 15 giorni consecutivi.

In pari data viene trasmessa ai Capigruppo Consiliari e ai Presidenti delle Circoscrizioni.

IL SEGRETARIO GENERALE
- Ileana Musicò -

La presente deliberazione in pubblicazione all'Albo pretorio dal _____ è stata dichiarata immediatamente eseguibile.

IL SEGRETARIO GENERALE
- Ileana Musicò -

CERTIFICATO DI ESECUTIVITÀ

Si certifica che la suesesa deliberazione è stata pubblicata nelle forme di legge all'Albo pretorio per quindici giorni consecutivi dal _____ al _____

E' divenuta esecutiva dal _____ ai sensi di legge.

IL SEGRETARIO GENERALE
- Ileana Musicò -

Monza li

COMUNE DI MONZA

Settore Bilancio e Programmazione economica

**Piano delle valorizzazioni
e delle alienazioni 2010**



DELIBERAZIONE DELLA GIUNTA COMUNALE N. 45/2010

SETTORE: PATRIMONIO E LOGISTICA

UFFICIO: PATRIMONIO

ASSESSORATO: AMBIENTE

OGGETTO: PIANO DELLE VALORIZZAZIONI E DELLE ALIENAZIONI 2010.

L'anno Duemiladieci il giorno ventisei del mese di Gennaio alle ore 09:30 nella sala delle adunanze del palazzo civico si è riunita la Giunta Comunale.

Si dà atto che risultano presenti i seguenti n. 12 amministratori in carica:

| Nome | Qualifica | Presente | Nome | Qualifica | Presente |
|-------------------------|-----------------|----------|-----------------------|-----------|----------|
| MARIANI MARCO | SINDACO | S | GARGANTINI PAOLO | Assessore | S |
| MELORO MARCO | VICE SINDACO | S | MANGONE OSVALDO | Assessore | S |
| CARUGO STEFANO | Assessore | S | ROMANI PAOLO | Assessore | N |
| MAFFE' PIERFRANCO | Assessore | S | ROMEO MASSIMILIANO | Assessore | N |
| ANTONICELLI GIOVANNI | Assessore | S | SASSOLI MARTINA | Assessore | S |
| BALDONI MARCO | Assessore | N | ARBIZZONI ANDREA | Assessore | S |
| BONESCHI CESARE | Assessore | S | CLERICI SILVERIO | Assessore | S |
| DI LIO ALFONSO | Assessore | S | | | |

Assume la Presidenza IL SINDACO: **MARIANI MARCO**

Assiste IL VICE SEGRETARIO GENERALE: **EUGENIO RECALCATI**

IL PRESIDENTE

Constatata la legalità della riunione, invita la Giunta a trattare l'argomento segnato in oggetto.

LA GIUNTA COMUNALE

Sentita l'illustrazione della seguente proposta da parte dell'Assessore competente, Giovanni Antonicelli;

Premesso che:

- il comma 1 dell'art. 58 del Decreto Legge n. 112/2008 convertito con Legge n. 133/2008 dispone che "per procedere al riordino, gestione e valorizzazione del patrimonio immobiliare di Regioni, Province, Comuni e altri Enti locali, ciascun ente con delibera dell'organo di Governo individua redigendo apposito elenco, sulla base e nei limiti della documentazione esistente presso i propri archivi e uffici, i singoli beni immobili ricadenti nel territorio di competenza, non strumentali all'esercizio delle proprie funzioni istituzionali, suscettibili di valorizzazione ovvero di dismissione. Viene così redatto il piano delle alienazioni e valorizzazioni immobiliari allegato al bilancio di previsione";
- l'inserimento degli immobili nel piano ne determina la conseguente classificazione come patrimonio disponibile e ne dispone espressamente la destinazione urbanistica;
- l'elenco, da pubblicare mediante le forme previste per ciascuno dei suddetti enti, ha effetto dichiarativo della proprietà, in assenza di precedenti trascrizioni, e produce gli effetti previsti dall'art. 2644 del codice civile, nonché effetti sostitutivi dell'iscrizione del bene in catasto;
- contro l'iscrizione del bene nel succitato elenco, è ammesso ricorso amministrativo entro sessanta giorni dalla pubblicazione, fermi gli altri rimedi di legge;

Considerato altresì:

- che la disciplina della valorizzazione e utilizzazione a fini economici dei beni immobili tramite concessione o locazione, ai sensi dell'art. 3-bis del D.L. n. 351/2001, prevista per lo Stato si estende anche ai beni immobili inclusi nell'elenco approvato con il presente provvedimento;
- che è possibile conferire i beni immobili, anche residenziali, a fondi comuni di investimento immobiliare, ovvero promuoverne la costituzione, in base alle disposizioni contenute nell'art. 4 e seguenti del D.L. n. 351/2001;
- che Regioni, Province, Comuni e altri Enti locali possono, in ogni caso, individuare forme di valorizzazione alternative, nel rispetto dei principi di

salvaguardia dell'interesse pubblico e mediante l'utilizzo di strumenti competitivi;

A tal fine, valutato l'elenco dei fabbricati e dei terreni inseriti nel patrimonio disponibile dell'ultimo inventario approvato, il Settore Patrimonio e Logistica di concerto con il Settore Pianificazione Territoriale, ha redatto l'allegato Piano dei beni suscettibili di valorizzazione e alienazione, proponendo per alcuni beni una più adeguata destinazione urbanistica finalizzata ad una migliore valorizzazione, perseguendo l'interesse pubblico prevalente, peraltro sollecitata dalla stessa disposizione normativa.

Ritenuto che il Piano consente di razionalizzare l'azione amministrativa dell'Ente relativamente alla attività di valorizzazione e/o di dismissione del patrimonio immobiliare e permette di definire in maniera maggiormente mirata il contenuto degli obiettivi da attuare, in connessione con le previsioni di Bilancio per l'esercizio 2010;

Tutto ciò premesso,

Preso atto che il responsabile del procedimento ai sensi della Legge 241/1990 e s.m.i., riferito al presente provvedimento risulta essere il Responsabile del Servizio Patrimonio ed Edilizia Economica Popolare, arch. Daniela Di Basilio;

Visto l'allegato parere favorevole in ordine alla regolarità tecnica, espresso sulla proposta in esame dal Dirigente Arch. Fabio Marco Berti, responsabile del Settore Patrimonio e Logistica ai sensi dell'art. 49, c. 1, del D.Lgs. n. 267/2000;

Dato atto che, non comportando impegno di spesa o diminuzione di entrata, sulla presente proposta non occorre il parere contabile di cui all'art. 49, c. 1, del D.Lgs. n. 267/2000.

DELIBERA

1. le premesse fanno parte integrante e sostanziale del presente atto;
2. di approvare l'allegato Piano delle Valorizzazioni e delle Alienazioni quale parte integrante e sostanziale alla presente deliberazione;
3. di dare atto che per le aree/fabbricati per i quali viene proposta la valorizzazione mediante attribuzione di destinazioni urbanistiche in variante rispetto al vigente Piano di Governo del Territorio, saranno attivate le procedure ordinarie di variante previste dalla vigente legislazione regionale;
4. di consentire che l'attuazione del presente Piano possa esplicitare la sua efficacia gestionale nel corso del triennio 2010/2012;

5. di dare atto che il Piano dovrà essere approvato dal Consiglio Comunale costituendo allegato al bilancio di previsione 2010 ai sensi del c. 1, art. 58 del D.L. n. 122/2008 convertito con Legge n. 133/2008.





COMUNE DI MONZA
PROVINCIA DI MONZA E BRIANZA

SETTORE PATRIMONIO E LOGISTICA

SERVIZIO PATRIMONIO E EDILIZIA ECONOMICA POPOLARE

DIRIGENTE DI SETTORE

PROPOSTA DI DELIBERAZIONE N. 80 DEL 26/01/2010

OGGETTO: PIANO DELLE VALORIZZAZIONI E DELLA ALIENAZIONI 2010

PARERE DI REGOLARITÀ TECNICA

Ai sensi dell'art.49 del D.Lgs. 18 agosto 2000, n.267, si esprime parere favorevole in ordine alla regolarità tecnica sulla proposta di deliberazione indicata in oggetto.

Monza, 26/01/2010

IL DIRIGENTE DI SETTORE
Arch. Fabio Marco Berti





Settore Patrimonio e Logistica

Settore Pianificazione Territoriale

Servizio Pianificazione Territoriale

Piano delle valorizzazioni e delle alienazioni

Area via Adda (parte nord)



| | |
|--------------------------|------------------|
| Ubicazione | via Adda |
| Destinazione PGT vigente | Agricola, strada |
| Destinazione in variante | Produttivo |

| | |
|--------------------|--------|
| Sup. catastale | 33.620 |
| Sup. territoriale* | 33629 |
| Sup. fondiaria* | - |

| | |
|-----------|---|
| Indice Ut | - |
| Indice Uf | - |

* Superfici utilizzate come base di calcolo delle slp e del volume

| | |
|------------------|--------|
| Slp residenziale | - |
| Slp terziario | - |
| Slp produttivo | 33.629 |

| | |
|-------------------|---|
| Vol. residenziale | - |
|-------------------|---|

SLP res. * 3 m altezza virtuale

| | |
|----------------------------|----------------|
| Valore agricolo (euro/mq) | - |
| Valore residenziale (€/mq) | - |
| Valore terziario (€/mq) | - |
| Valore produttivo (€/mq) | € 230,00 |
| Valore totale | € 7.734.670,00 |

Rif. Catastali: foglio 77, mappali 1, 9 parte, 22, 60 parte, 61 - Area proveniente dal patrimonio ECA passato al comune il 21/6/78

Area via Adda (parte sud)



| | |
|--------------------------|------------------|
| Ubicazione | via Adda |
| Destinazione PGT vigente | Agricola, strada |
| Destinazione in variante | Residenziale |

| | |
|--------------------|--------|
| Sup. catastale | 25.750 |
| Sup. territoriale* | 25509 |
| Sup. fondiaria* | - |

| | |
|-----------|---|
| Indice Ut | - |
| Indice Uf | - |

* Superfici utilizzate come base di calcolo delle slp e del volume

| | |
|------------------|--------|
| Slp residenziale | 17.856 |
| Slp terziario | - |
| Slp produttivo | - |

| | |
|-------------------|--------|
| Vol. residenziale | 53.569 |
|-------------------|--------|

SLP res. * 3 m altezza virtuale

| | |
|----------------------------|-----------------|
| Valore agricolo (euro/mq) | - |
| Valore residenziale (€/mq) | € 220,00 |
| Valore terziario (€/mq) | - |
| Valore produttivo (€/mq) | - |
| Valore totale | € 11.785.180,00 |

Rif. Catastali: foglio 77, mappali 9 parte, 23, 60 parte - Area proveniente dal patrimonio ECA passato al comune il 21/6/78

Area via S.Anastasia (parte nord)



Ubicazione via S. Anastasia
Destinazione PGT vigente Ambito 87

Destinazione in variante Riperimetrazione della parte produttiva in un unico ambito di trasformazione - Destinazione funzionale produttiva invariata

Sup. catastale Maggiore consistenza
Sup. territoriale* 13743
Sup. fondiaria* -

** Superfici utilizzate come base di calcolo delle slp e del volume*

Indice Ut -
Indice Uf -

Slp residenziale -
Slp terziario -
Slp produttivo 13.743

Vol. residenziale -
*SLP res. * 3 m altezza virtuale*

Valore agricolo (euro/mq) -
Valore residenziale (€/mq) -
Valore terziario (€/mq) -
Valore produttivo (€/mq) € 260,00
Valore totale € 3.573.180,00

Rif. Catastali: foglio 23, mappa e 36 parte - Area proveniente dal patrimonio ECA passato al comune il 21/6/78

Area via S.Anastasia (parte sud)



| | |
|--------------------------|---|
| Ubicazione | via S.Anastasia |
| Destinazione PGT vigente | Ambito 87 |
| Destinazione in variante | Riperimetrazione della parte residenziale in un unico ambito di trasformazione - Destinazione funzionale residenziale invariata |

| | |
|--------------------|----------------------|
| Sup. catastale | Maggiore consistenza |
| Sup. territoriale* | 16413 |
| Sup. fondiaria* | - |

** Superfici utilizzate come base di calcolo delle slp e del volume*

| | |
|-----------|---|
| Indice Ut | - |
| Indice Uf | - |

| | |
|----------------------------|----------------|
| Slp residenziale | 11.489 |
| Slp terziario | - |
| Slp produttivo | - |
| Valore agricolo (euro/mq) | - |
| Valore residenziale (€/mc) | € 250,00 |
| Valore terziario (€/mq) | - |
| Valore produttivo (€/mq) | - |
| Valore totale | € 8.616.750,00 |

| | |
|-------------------|--------|
| Vol. residenziale | 34.467 |
|-------------------|--------|

*SLP res. * 3 m altezza virtuale*

Rif. Catastali: foglio 23, mappale 36 parte - Area proveniente dal patrimonio ECA passato al comune: il 21/6/78

Area viale Elvezia

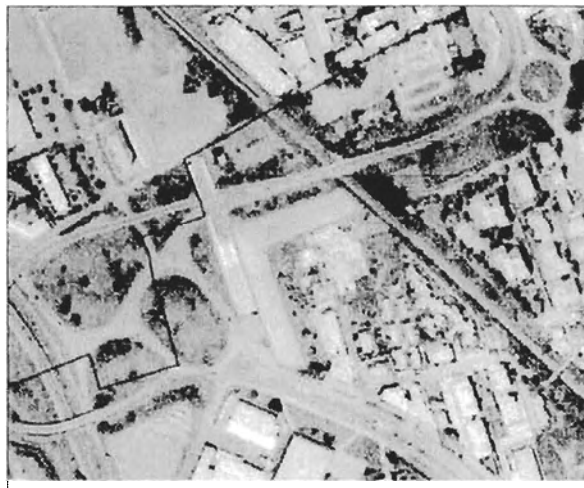

| | |
|--------------------------|-----------------|
| Ubicazione | viale Elvezia |
| Destinazione PGT vigente | Area Sistema D2 |
| Destinazione in variante | Invariata |

| | |
|----------------|----------------------|
| Sup. catastale | Maggiore consistenza |
|----------------|----------------------|

| | |
|--------------------|------|
| Sup. territoriale* | 8650 |
|--------------------|------|

| | |
|-----------------|-------|
| Sup. fondiaria* | 2.519 |
|-----------------|-------|

* Superfici utilizzate come base di calcolo delle slp e del volume

| | |
|-----------|------|
| Indice Ut | 1,00 |
|-----------|------|

| | |
|-----------|--|
| Indice Uf | |
|-----------|--|

| | |
|------------------|---|
| Slp residenziale | - |
|------------------|---|

| | |
|---------------|---|
| Slp terziario | - |
|---------------|---|

| | |
|----------------|-------|
| Slp produttivo | 8.650 |
|----------------|-------|

| | |
|-------------------|---|
| Vol. residenziale | - |
|-------------------|---|

SLP res. * 3 m altezza virtuale

| | |
|---------------------------|---|
| Valore agricolo (euro/mq) | - |
|---------------------------|---|

| | |
|----------------------------|---|
| Valore residenziale (€/mc) | - |
|----------------------------|---|

| | |
|-------------------------|---|
| Valore terziario (€/mq) | - |
|-------------------------|---|

| | |
|--------------------------|----------|
| Valore produttivo (€/mq) | € 150,00 |
|--------------------------|----------|

| | |
|---------------|----------------|
| Valore totale | € 1.297.500,00 |
|---------------|----------------|

Rif. Catastali: foglio 13, mappale 114 parte - Area proveniente dal patrimonio ECA passato al comune il 21/6/78

Area a sud di viale Libertà



| | |
|--------------------------|----------------------|
| Ubicazione | viale Libertà |
| Destinazione PGT vigente | B2 classe II, strada |
| Destinazione in variante | Invariata |

| | |
|--------------------|-------|
| Sup. catastale | 2.675 |
| Sup. territoriale* | 2592 |
| Sup. fondiaria* | 2.306 |

* Superfici utilizzate come base di calcolo delle slp e del volume

| | |
|-----------|------|
| Indice Ut | - |
| Indice Uf | 0,80 |

| | |
|------------------|-------|
| Slp residenziale | 1.845 |
| Slp terziario | - |
| Slp produttivo | - |

| | |
|-------------------|-------|
| Vol. residenziale | 5.534 |
|-------------------|-------|

SLP res. * 3 m altezza virtuale

| | |
|----------------------------|----------------|
| Valore agricolo (euro/mq) | - |
| Valore residenziale (€/mq) | € 200,00 |
| Valore terziario (€/mq) | - |
| Valore produttivo (€/mq) | - |
| Valore totale | € 1.106.800,00 |

Rif. Catastali: foglio 33, mappale 55 - Atto dott. Cerutti rep. 42008 del 2/12/1980

Ex Centrale del Latte (parte est)



| | | | |
|--------------------------|---------------------------------|--|--|
| Ubicazione | via Aguilhon | | |
| Destinazione PGT vigente | B2 classe II (con obbligo P.A.) | | |
| Destinazione in variante | Invariata | | |

| | | | |
|--------------------|-------|-----------|------|
| Sup. catastale | 4.764 | Indice Ut | 0,90 |
| Sup. territoriale* | 4412 | Indice Uf | - |
| Sup. fondiaria* | - | | |

* Superfici utilizzate come base di calcolo delle slp e del volume

| | | | |
|------------------|-------|---------------------------------|--------|
| Slp residenziale | 3.971 | Vol. residenziale | 11.912 |
| Slp terziario | - | SLP res. * 3 m altezza virtuale | |
| Slp produttivo | - | | |

| | |
|----------------------------|----------------|
| Valore agricolo (euro/mq) | - |
| Valore residenziale (€/mc) | € 300,00 |
| Valore terziario (€/mq) | - |
| Valore produttivo (€/mq) | - |
| Valore totale | € 3.573.600,00 |

Rif. Catastali: foglio 60, mappali 187, 188, 189, 190, 191, 194 - Atto da verificare fasc. C.F. 19

Area a sud del Canale Villoresi

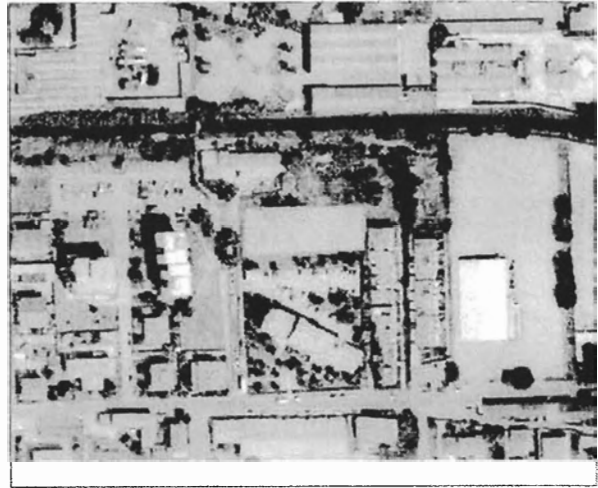
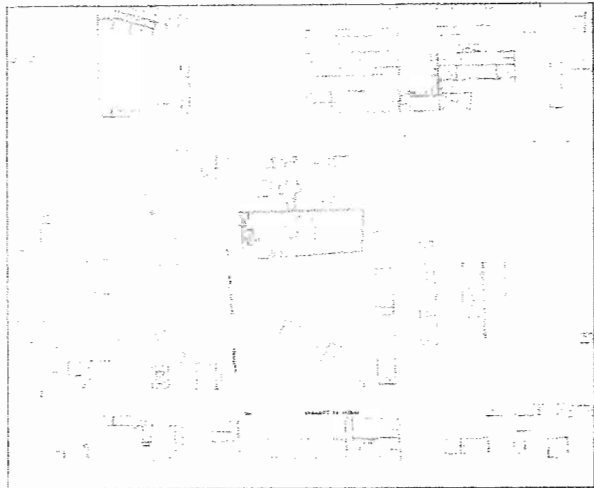

| | |
|--------------------------|---------------------|
| Ubicazione | via Mons. Rigamonti |
| Destinazione PGT vigente | B2 classe II |
| Destinazione in variante | Invariata |

| | |
|--------------------|----------------------|
| Sup. catastale | Maggiore consistenza |
| Sup. territoriale* | 1804 |
| Sup. fondiaria* | 1.804 |

** Superfici utilizzate come base di calcolo delle slp e del volume*

| | |
|-----------|------|
| Indice Ut | - |
| Indice Uf | 0,80 |

| | |
|------------------|-------|
| Slp residenziale | 1.443 |
| Slp terziario | - |
| Slp produttivo | - |

| | |
|-------------------|-------|
| Vol. residenziale | 4.330 |
|-------------------|-------|

*SLP res. * 3 m altezza virtuale*

| | |
|----------------------------|--------------|
| Valore agricolo (euro/mq) | - |
| Valore residenziale (€/mq) | € 190,00 |
| Valore terziario (€/mq) | - |
| Valore produttivo (€/mq) | - |
| Valore totale | € 822.700,00 |

Rif. Catastali: foglio 73, mappali 177, 168 parte - Atto dott. Arnoldi rep. 23465 del 25/2/1965

Area TPM

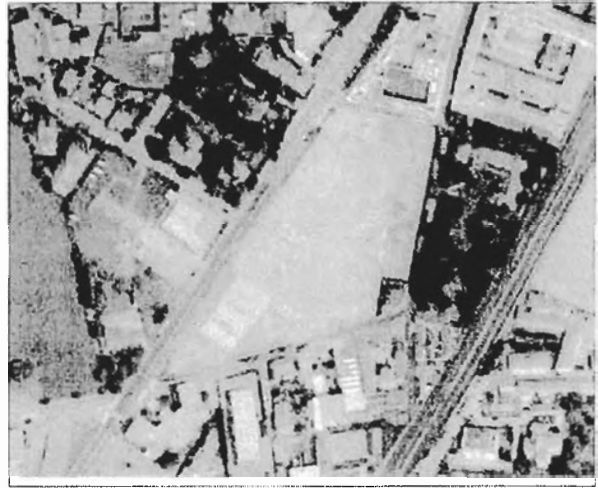

| | |
|--------------------------|----------------------------|
| Ubicazione | via Borgazzi |
| Destinazione PGT vigente | Ambito 36 (polifunzionale) |
| Destinazione in variante | Terziario |

| | |
|----------------|--------|
| Sup. catastale | 24.571 |
|----------------|--------|

| | |
|--------------------|-------|
| Sup. territoriale* | 24324 |
|--------------------|-------|

| | |
|-----------------|---|
| Sup. fondiaria* | - |
|-----------------|---|

* Superfici utilizzate come base di calcolo delle slp e del volume

| | |
|-----------|---|
| Indice Ut | - |
|-----------|---|

| | |
|-----------|---|
| Indice Uf | - |
|-----------|---|

| | |
|------------------|---|
| Slp residenziale | - |
|------------------|---|

| | |
|---------------|--------|
| Slp terziario | 43.783 |
|---------------|--------|

| | |
|----------------|---|
| Slp produttivo | - |
|----------------|---|

| | |
|-------------------|---|
| Vol. residenziale | - |
|-------------------|---|

SLP res. * 3 m altezza virtuale

| | |
|---------------------------|---|
| Valore agricolo (euro/mq) | - |
|---------------------------|---|

| | |
|----------------------------|---|
| Valore residenziale (€/mq) | - |
|----------------------------|---|

| | |
|-------------------------|----------|
| Valore terziario (€/mq) | € 800,00 |
|-------------------------|----------|

| | |
|--------------------------|---|
| Valore produttivo (€/mq) | - |
|--------------------------|---|

| | |
|---------------|-----------------|
| Valore totale | € 35.026.560,00 |
|---------------|-----------------|

Rif. Catastali: foglio 97, mappali 127, 128, 129, 131 - Atto dott. Giovenzana rep. 136517 del 10/3/1999

Ex Fossati Lamperti



| | |
|--------------------------|----------------------------|
| Ubicazione | via Toniolo |
| Destinazione PGT vigente | Ambito 37 (polifunzionale) |
| Destinazione in variante | Residenziale - Terziario |

| | |
|--------------------|--------|
| Sup. catastale | 46.807 |
| Sup. territoriale* | 46337 |
| Sup. fondiaria* | - |

* Superfici utilizzate come base di calcolo delle slp e del volume

| | |
|-----------|---|
| Indice Ut | - |
| Indice Uf | - |

| | |
|------------------|--------|
| Slp residenziale | 41.703 |
| Slp terziario | 41.703 |
| Slp produttivo | - |

| | |
|-------------------|---------|
| Vol. residenziale | 125.110 |
|-------------------|---------|

SLP res. * 3 m altezza virtuale

| | |
|----------------------------|-----------------|
| Valore agricolo (euro/mq) | - |
| Valore residenziale (€/mc) | € 250,00 |
| Valore terziario (€/mq) | € 800,00 |
| Valore produttivo (€/mq) | - |
| Valore totale | € 64.639.650,00 |

Rif. Catastali: foglio 98, mappali 8, 13, 14, 15, 16, 17, 18, 29, 30, 40, 41, 42, 44, 89, 186 - Atto dott. Carbone rep. 62512 del 6/6/1997

P.P. Stucchi, Ercolano, Pompei, Adda - Lotto C1a



| | |
|--------------------------|--|
| Ubicazione | via Ercolano |
| Destinazione PGT vigente | Ambito 86 (polifunzionale) - P. P. approvato con DGC n.418 del 29/6/2006 - Avvio procedimento di variante al P.P. in data 18/3/2008 |
| Destinazione in variante | Invariata rispetto al PGT vigente. Le quantità, le destinazioni ed i valori qui riportati potranno subire modificazioni a seguito dell'approvazione della variante al P.P., attualmente in corso di redazione. |

Sup. catastale 10.025

Sup. territoriale* 10025

Sup. fondiaria* -

* Superfici utilizzate come base di calcolo delle slp e del volume

Indice Ut -

Indice Uf -

Slp residenziale -

Slp terziario -

Slp produttivo 13.255

Vol. residenziale -

SLP res. * 3 m altezza virtuale

Valore agricolo (euro/mq) -

Valore residenziale (€/mq) -

Valore terziario (€/mq) -

Valore produttivo (€/mq) € 260,00

Valore totale € 3.446.300,00

Rif. Catastali: foglio 66, mappali 79, 83 - Area proveniente dal patrimonio ECA soggetto a piano particolareggiato

P.P. Stucchi, Ercolano, Pompei, Adda - Lotto C1b

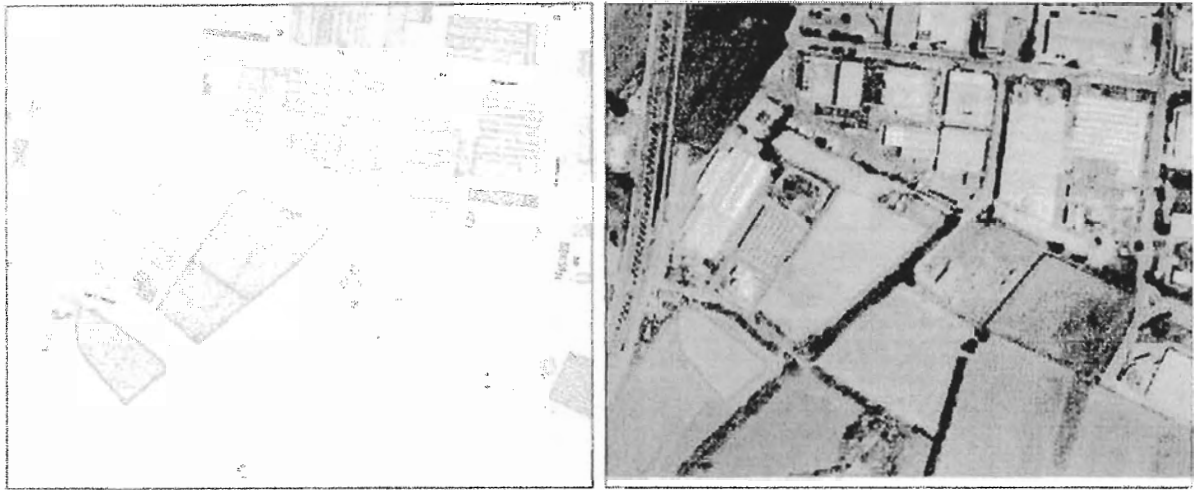

| | |
|---------------------------------|--|
| Ubicazione | via Nievo |
| Destinazione PGT vigente | Ambito 86 (polifunzionale) - P. P. approvato con DGC n.418 del 29/6/2006 - Avvio procedimento di variante al P.P. in data 18/3/2008 |
| Destinazione in variante | Invariata rispetto al PGT vigente. Le quantità, le destinazioni ed i valori qui riportati potranno subire modificazioni a seguito dell'approvazione della variante al P.P., attualmente in corso di redazione. |

| | |
|---------------------------|-------|
| Sup. catastale | 4.850 |
| Sup. territoriale* | 4850 |
| Sup. fondiaria* | - |

** Superfici utilizzate come base di calcolo delle slp e del volume*

| | |
|------------------|---|
| Indice Ut | - |
| Indice Uf | - |

| | |
|-------------------------|-------|
| Slp residenziale | - |
| Slp terziario | - |
| Slp produttivo | 6.065 |

| | |
|--------------------------|---|
| Vol. residenziale | - |
|--------------------------|---|

*SLP res. * 3 m altezza virtuale*

| | |
|-----------------------------------|----------------|
| Valore agricolo (euro/mq) | - |
| Valore residenziale (€/mq) | - |
| Valore terziario (€/mq) | - |
| Valore produttivo (€/mq) | € 260,00 |
| Valore totale | € 1.576.900,00 |

Rif. Catastali: foglio 66, mappali 78, 75 - Area proveniente dal patrimonio ECA soggetto a piano particolareggiato

P.P. Stucchi, Ercolano, Pompei, Adda - Lotto F2

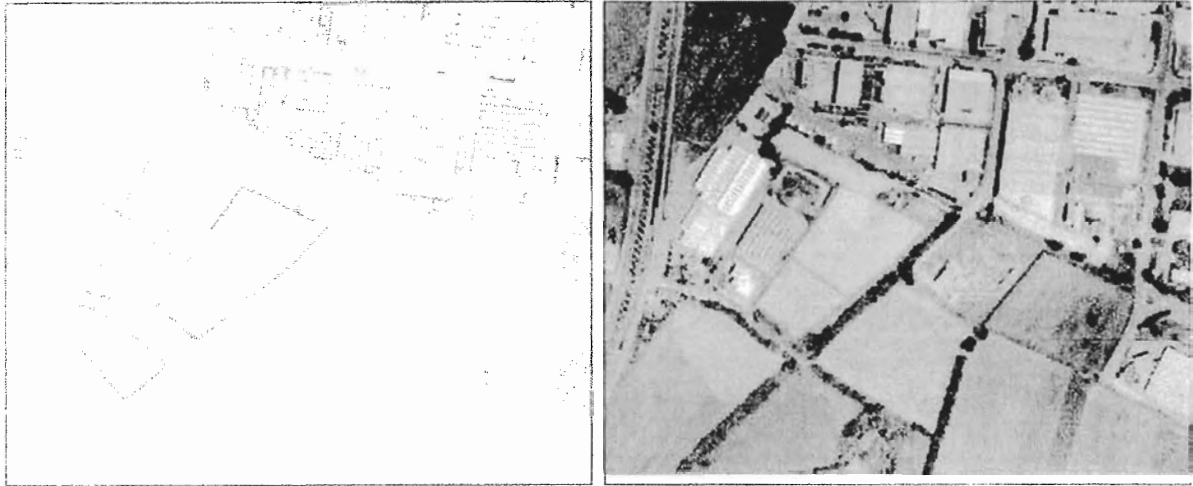

| | |
|--------------------------|--|
| Ubicazione | via Nievo |
| Destinazione PGT vigente | Ambito 86 (polifunzionale) - P. P. approvato con DGC n.418 del 29/6/2006 - Avvio procedimento di variante al P.P. in data 18/3/2008 |
| Destinazione in variante | Invariata rispetto al PGT vigente. Le quantità, le destinazioni ed i valori qui riportati potranno subire modificazioni a seguito dell'approvazione della variante al P.P., attualmente in corso di redazione. |

| | |
|----------------|-------|
| Sup. catastale | 5.410 |
|----------------|-------|

| | |
|--------------------|------|
| Sup. territoriale* | 5410 |
|--------------------|------|

| | |
|-----------------|---|
| Sup. fondiaria* | - |
|-----------------|---|

* Superfici utilizzate come base di calcolo delle slp e del volume

| | |
|-----------|---|
| Indice Ut | - |
|-----------|---|

| | |
|-----------|---|
| Indice Uf | - |
|-----------|---|

| | |
|------------------|---|
| Slp residenziale | - |
|------------------|---|

| | |
|---------------|---|
| Slp terziario | - |
|---------------|---|

| | |
|----------------|--------|
| Slp produttivo | 11.965 |
|----------------|--------|

| | |
|-------------------|---|
| Vol. residenziale | - |
|-------------------|---|

SLP res. * 3 m altezza virtuale

| | |
|---------------------------|---|
| Valore agricolo (euro/mq) | - |
|---------------------------|---|

| | |
|----------------------------|---|
| Valore residenziale (€/mq) | - |
|----------------------------|---|

| | |
|-------------------------|---|
| Valore terziario (€/mq) | - |
|-------------------------|---|

| | |
|--------------------------|----------|
| Valore produttivo (€/mq) | € 260,00 |
|--------------------------|----------|

| | |
|---------------|----------------|
| Valore totale | € 3.110.900,00 |
|---------------|----------------|

Rif. Catastali: foglio 75, mappale 192 - Area proveniente dal patrimonio ECA soggetto a piano particolareggiato

Aree residuali al confine con comune di Cinisello B.



| | |
|--------------------------|---|
| Ubicazione | Accesso alle aree da Cinisello B. (via De Amicis) |
| Destinazione PGT vigente | Agricola |
| Destinazione in variante | Invariata |

| | |
|--------------------|----------------------|
| Sup. catastale | Maggiore consistenza |
| Sup. territoriale* | 1875 |
| Sup. fondiaria* | - |

* Superfici utilizzate come base di calcolo delle slp e del volume

| | |
|-----------|---|
| Indice Ut | - |
| Indice Uf | - |

| | |
|------------------|---|
| Slp residenziale | - |
| Slp terziario | - |
| Slp produttivo | - |

| | |
|-------------------|---|
| Vol. residenziale | - |
|-------------------|---|

SLP res. * 3 m altezza virtuale

| | |
|----------------------------|-------------|
| Valore agricolo (euro/mq) | € 8,00 |
| Valore residenziale (€/mq) | - |
| Valore terziario (€/mq) | - |
| Valore produttivo (€/mq) | - |
| Valore totale | € 15.000,00 |

Rif. Catastali: foglio 93, mappali 157, 159 - Retiquati di frazionamento di aree di maggiore consistenza

Area viale Sicilia



| | |
|--------------------------|----------------|
| Ubicazione | viale Sicilia |
| Destinazione PGT vigente | D3 - terziario |
| Destinazione in variante | Invariata |

| | |
|--------------------|----------------------|
| Sup. catastale | Maggiore consistenza |
| Sup. territoriale* | |
| Sup. fondiaria* | 700 |

* Superfici utilizzate come base di calcolo delle slp e del volume

| | |
|-----------|------|
| Indice Ut | |
| Indice Uf | 0,70 |

| | |
|------------------|-----|
| Slp residenziale | |
| Slp terziario | 490 |
| Slp produttivo | |

| | |
|---------------------------------|--|
| Vol. residenziale | |
| SLP res. * 3 m altezza virtuale | |

| | |
|----------------------------|--------------|
| Valore agricolo (euro/mq) | |
| Valore residenziale (€/mq) | |
| Valore terziario (€/mq) | € 800,00 |
| Valore produttivo (€/mq) | |
| Valore totale | € 392.000,00 |

Rif. Catastali: foglio 64, mappa e 184 parte - Atto dott. Rodino rep. 69273/19269 del 08/11/1982

Il presente verbale viene letto e sottoscritto come segue:

IL SINDACO/PRESIDENTE
- Marco Mariani -



IL VICE SEGRETARIO GENERALE
- Eugenio Recalcati -

Copia della deliberazione, costituita dal presente atto e da n. 1 allegato, viene affissa in pubblicazione all'Albo pretorio il _____ e vi resterà per 15 giorni consecutivi.

In pari data viene trasmessa ai Capigruppo Consiliari e ai Presidenti delle Circoscrizioni.

IL SEGRETARIO GENERALE
- Ileana Musicò -

CERTIFICATO DI ESECUTIVITÀ

Si certifica che la suesesa deliberazione è stata pubblicata nelle forme di legge all'Albo pretorio per quindici giorni consecutivi dal _____ al _____

E' divenuta esecutiva dal _____ ai sensi di legge.

IL SEGRETARIO GENERALE
- Ileana Musicò -

Monza li

COMUNE DI MONZA

Settore Bilancio e Programmazione economica

**Bilancio investimenti
su base circoscrizionale**

OPERE DI INVESTIMENTO 2010 PER CIRCOSCRIZIONE

| | |
|---|-------------------|
| CIRCOSCRIZIONE 1 | 500.000,00 |
| Ristrutturazione edificio Università Popolare | 240.000,00 |
| Interventi viabilistici quartiere Libertà (quota parte) | 100.000,00 |
| Riqualificazione area stradale scuole Ardigò/Rubinowich | 160.000,00 |
| CIRCOSCRIZIONE 2 | 500.000,00 |
| Formazione nuovi marciapiedi | 95.000,00 |
| Sistemazione piste ciclabili | 50.000,00 |
| Manutenzione straordinaria manti stradali e segnaletica vie | 95.000,00 |
| Sistemazione marciapiedi e abbattimento barriere architettoniche | 95.000,00 |
| Riqualificazione illuminazione | 70.000,00 |
| Manutenzione straordinaria aree verdi | 95.000,00 |
| CIRCOSCRIZIONE 3 | 500.000,00 |
| Acquisizione area | 500.000,00 |
| CIRCOSCRIZIONE 4 | 500.000,00 |
| Spese di progettazione opere viabilità Viale Lombardia | 100.000,00 |
| Arredo urbano Via Monte Bianco-Via V. Veneto | 250.000,00 |
| Area attrezzata Via Macchiavelli | 150.000,00 |
| CIRCOSCRIZIONE 5 | 500.000,00 |
| Nuove piste ciclabili e manutenzione dell'esistente | 375.000,00 |
| Sistemazione marciapiedi Via Monti e Tognetti e abbattimento barriere architettoniche | 50.000,00 |
| Riqualificazione Via Tommaso Grossi | 75.000,00 |

COMUNE DI MONZA

Settore Bilancio e Programmazione economica

Patto di stabilità

| PROSPETTO DELLE PREVISIONI DI COMPETENZA E DI CASSA DEGLI AGGREGATI RILEVANTI AI FINI DEL PATTO DI STABILITA' INTERNO | | | | | |
|---|---|------------------------|-----------------------|-----------------------|-----------------------|
| PATTO DI STABILITA' ANNO 2010 - 2012 | | 2007 | BP 2010 | BP 2011 | BP 2012 |
| ENTRATE FINALI | | | | | |
| Titolo 1 | Entrate tributarie (competenza) | 53.360.346,99 | 61.743.655,00 | 49.233.000,00 | 49.876.000,00 |
| | Entrate derivanti da contributi e trasferimenti correnti dello stato, della regione e di altri enti pubblici (competenza) | | | | |
| Titolo 2 | Entrate extratributarie (competenza) | 24.673.558,91 | 34.970.107,24 | 34.655.868,00 | 34.445.868,00 |
| Titolo 3 | Entrate derivanti da alienazioni, da trasferimenti di capitale e da riscossione di crediti (cassa) | 31.357.420,17 | 35.973.941,03 | 54.291.642,03 | 55.348.502,75 |
| Titolo 4 | | 18.037.298,70 | 23.135.000,00 | 22.500.000,00 | 21.000.000,00 |
| | TOTALE ENTRATE FINALI | 127.428.624,77 | 155.822.703,27 | 160.680.510,03 | 160.670.370,75 |
| meno | Riscossione di crediti (tit. 4 categ. 6) (cassa) | - 2.673.791,43 | - 5.374.000,00 | - 7.173.000,00 | - 7.173.000,00 |
| meno | Trasferimenti correnti dallo Stato ex art. 77-bis, comma 7-bis, D.L. 112/2008 (competenza) | | | | |
| meno | Trasferimenti in conto capitale dallo Stato ex art. 77-bis, comma 7-bis, D.L. 112/2008 (cassa) | | | | |
| A | TOTALE ENTRATE FINALI NETTE | 124.754.833,34 | 150.448.703,27 | 153.507.510,03 | 153.497.370,75 |
| SPESE FINALI | | | | | |
| Titolo 1 | Spese correnti (competenza) | 107.423.712,89 | 133.959.906,58 | 124.816.374,03 | 125.833.939,75 |
| Titolo 2 | Spese in conto capitale (cassa) | 36.251.305,92 | 33.651.000,00 | 27.500.000,00 | 26.500.000,00 |
| | TOTALE SPESE FINALI | 143.675.018,81 | 167.610.906,58 | 152.316.374,03 | 152.333.939,75 |
| meno | Concessione di crediti (tit. 2 int. 10) (cassa) | | | | |
| meno | Spese correnti ex art. 77-bis, comma 7-bis, D.L. 112/2008 (competenza) | - 466.578,06 | - 16.684.250,59 | - 11.000.000,00 | - 11.000.000,00 |
| meno | Spese in conto capitale ex art. 77-bis, comma 7-bis, D.L. 112/2008 (cassa) | | | | |
| B | TOTALE SPESE FINALI NETTE | 143.208.440,75 | 150.926.655,99 | 141.316.374,03 | 141.333.939,75 |
| | SALDO FINANZIARIO (A-B) | - 18.453.607,41 | - 477.952,72 | 12.191.136,00 | 12.163.431,00 |
| | SALDO FINANZIARIO DI RIFERIMENTO | | | | |
| | OBIETTIVO ANNUALE DI MIGLIORAMENTO DEL SALDO TENDENZIALE DI COMPARTO | | - 18.453.607,41 | - 18.453.607,41 | - 18.453.607,41 |
| | SALDO FINANZIARIO PROGRAMMATICO | | 17.899.999,19 | 30.448.452,23 | 30.448.452,23 |
| | DIFFERENZA TRA SALDO PREVISTO E SALDO OBIETTIVO | | - 553.608,22 | 11.994.844,82 | 11.994.844,82 |
| | | | 75.655,50 | 196.291,18 | 168.586,18 |